中華郵政局特准掛號立券之報紙

時報

THE EASTERN TIMES.

中華民國九年三月念九日即舊曆庚申年二月初十日

西歷一千九百二十年三月念九日　星期一

第五千六百四十八號

今天四張售大洋三分

本館開設上海望平街第六號　電話一千二百二十一號

外埠寄報連郵費　○中國境內　逐日寄全年十二元半年六元　○日本境內　逐日寄全年十二元半年六元　○歐美各國　全年十八元半年九元（報費先惠郵票不收）

廣告刊例　封面二行起碼第一天每行一元　第二天以後每行七角五分　後幅三行起碼第一天每行四角　第二天以後每行三角　短行五十字起碼第一天每字六厘　第二天起每字四厘

閱本報諸君鑒

本館因建築新屋拆卸舊機致報紙間有不能按日送到之處殊爲歉仄一俟新機裝竣必不致再有延誤　時報館啓

本報今日第四張教育周刊閱者注意

新時報徵文

新時報是新時代的甯馨兒，最歡迎新青年的著作。新時報最歡迎的著作，是科學，哲學，文學，藝術，和社會學說。新時報的酬資，是每千字自一元至五元。

蘇州保大莊協理吳載之啟事

是月十三日爲小兒燦章完姻本當敬治杯酒恭請諸親友光臨觀禮因四川水災饑民數十萬待賑孔急仍荷諸君造福將筵資移助賑欵並將親友所送禮儀一律移充賑濟謹此奉聞諸希鑒諒　蘇州東白花巷吳宅啟

大公報出版廣告

本報定於陽歷四月一號出版每日三大張　發揮民主之眞精神　介紹世界之新智識　材料豐富　新聞敏確　紙張堅潔　印刷精美　爲上海最新最良之大報　發行所設在望平街四十四號　編輯部設在四馬路平望街

從出報之日起送閱三天　登廣告七天特此通告　本埠及外埠代派處及本埠外埠訪員有熱心爲本報派銷及願充本報訪員者請投函上列地址接洽可也

上海中西書畫函授學校招生

本校純本導美育之實學之意以函授教授繪畫務極敏捷而有章程詳細章程請付郵票三分　校址上海崇明路　校長袁㮚年啓

美育雜誌預告

本會爲提倡美育研究美育起見特組織美育雜志按月發行雜志名曰「美育」第一期定陽歷四月十五號出版每冊售洋二角全年十一冊售洋一元八角郵費在內欲定閱者請匯款至上海小西門外黃家闕路專科師範販賣部接洽至本會　中華美育會啓

招商局廣利快輪準本月十二日即禮拜三晚開往香港廣東　本輪賬房蔡雨階謹啓

怨計不週

[illegible]

滬寧滬杭甬路局發售西曆節令來回票廣告

啟者自四月一日起至四月六日止除各種聯票照常發售外滬甯路在上海北站蘇州無錫常州丹陽鎮江南京等站發售頭二等來回票滬杭甬路在上海南北兩站梵王渡徐家匯松江楓涇嘉善嘉興硤石長安拱宸橋杭州等站發售頭二三等來回票其適用於兩路頭二三等聯運來回票上開各站均有發售概照定價七五折收費此佈　車務總管啟

教育部審定

國民學校用的複式學級修身國文教科書

怎麼適用呢？　因爲現在的國民學校，複式編制的占大多數，這兩種書，都有甲乙編；凡是兩學年三學年的複式編制，四學年的單級編制，當然適用，就是單式學級，也好用的，實在沒有第二種呀！

怎麼便宜呢？　因爲現在的教育經費，沒有一校不是困難的，這兩種書，已經完全出版了，既然是特別的編法，特別的用法，幷且特別的廉價，眞是難得的機會呀！

還有比他適用比他便宜的麼？

特別廉價　六月底止

●修身教科書一冊特價各三分　●修身教授書二冊特價各八分

●國文教科書甲乙編各一至四冊第五六七八冊特價各四分　●國文教授案甲乙編一二三四冊第五六七八冊特價各二角半

商務印書館發行

郵政儲金局通告

爲通告事本年四月一日起上海南京路城內邑廟路南市等處郵政儲金局開辦郵政儲金凡個人存欵在一個月內係以二百元爲限公益團體在一個月內係以三百元爲限個人儲金總額本息合計至多以二千元爲限公益團體儲金總額本息合計至多以三千元爲限每次存入以一元起碼最小數目惟爲便利存儲在一元以下之小數起見備有銀元五分及一角之儲金郵票出售以便黏於儲金券上此項儲金之存欵不在政府稅課之列此外凡屬於第二類學校或公益團體外灘學校或公益團體在儲金局存欵之利息現定爲常年四釐二毫自存欵之次日起算至提欵之前一日爲止所有郵政儲金一切事由得向儲金局詢問取閱細則特此通告俾衆周知　中華民國九年三月二十六日　上海郵務管理局郵務長李齊

京師自來水公司訂期開股東常會廣告

啓者本公司現訂於陽歷四月二十五日下午二鐘在北京前門內西城根本公司舉行股東常會報告上年營業情形務請股東於會期前三日攜帶股票赴本公司換填入場券屆期持券蒞會以憑接待謹啓

財政部換發五年公債新票通告

爲通告事查五年內國公債應換新票業經本部發交中國交通銀行暨各省財政廳備換並定於三月三十一日起開始換發凡持有五年公債票第一次中籤債票一律在本銀行換領新票以憑支取本息除將換票辦法另行公布外特此通告

財政部五年公債第一次還本通告

爲通告事查五年內國公債第一次還本抽籤業於本年二月一日舉行所有中籤號碼係第零一第一七第二四第二六第三七第三九第四二第四五第五七第五八第六八第七一第八三第八四第九五第零零號凡持有五年內國公債票無論千元百元十元五元其票面號碼末兩位數目與前列第零一第一七等號碼相同者均爲中籤債票計第一次中籤債票合銀圓一百二十四萬二千四百一十元茲定於三月三十一日起開始還本無論何地一律支付現洋恐未週知特此通告

財政部五年公債第八次付息通告

爲通告事查本年三月三十一日爲五年公債第八號息票屆期付息之期所有付息機關及支取息銀辦法均照歷屆成案辦理除通行各經理機關一體遵照外特此通告再所付息銀無論何地一律支付現洋合併聲明

解放與改造

二卷七期　……　郵費每冊一分五釐　半年一元全年二元　中華書局

中華書局啓

預約截止陽歷三月底　欲購請速

世界改造大地圖	世界改造分國地圖	中外地理大全	新式理化辭典	新式德華辭典	清朝全史	古今義俠奇觀
預約一元	預約一元	預約一元	預約八角	預約一元八角	預約一元六角	預約二元

上海電報局廣告

四川省大竹縣電報局於三月十九日開局通報此啓

上海四明商業儲蓄銀行廣告

本銀行開設以來歷有年所並設分行於寧波代理機關在漢口等處其他各大埠均有委托經理專營存欵放欵貼現押欵各項商業往來等一切儲蓄各欵兼辦匯兌如蒙惠顧無任歡迎

金城銀行廣告

本行收足股本二百萬元遵照公司條例辦理商業銀行存欵放欵匯兌貼現押欵各項業務代理國貨幣代客收交各項客欵保管貴重物品代取股利及公債中籤息欵一切利息佣金格外克己辦事手續亦力求敏捷以副惠顧諸君之雅意　總行設在天津法租界七號路四十三號　天津支行設在天津東馬路　北京分行設在北京西河沿東頭　漢口分行設在漢口英租界　上海分行設在上海英大馬路　其他各都會商埠均有特約代理機關　營業間中央三八〇〇　經理間中央一三五〇　上海分行地址四川路西南角四百七十六七號（電話）

上海大陸銀行分行廣告

本銀行於民國三年創辦資本總額五百萬元實收一百二十五萬元公積金二十四萬九千元由財政部核准註冊經營商業銀行業務並得受政府委託辦理特種儲蓄事項其種類分列於下

定期存欵　活期存欵　抵押放欵　貼現放欵　分類儲蓄　兌換貨幣　信託事業

分行　天津法界六號路　上海天津路鴻仁里口

總行　北京西交民巷

新華儲蓄銀行廣告

年金儲蓄　公共儲金　各處匯兌　收解欵項　買賣證券

總行　北京前門外廊房頭條　電話南一八四〇

空前巨著漢英大辭典發售預約廣告

編輯者　[illegible]　校閱者　[illegible]　預約價　[illegible]　預約期限　[illegible]　購從速　樣本函索即寄　總發行所　上海嶺南中學

綏遠工賑第二期有獎正券 三月十一日發行

綏遠工賑第二期有獎副券二月廿一開獎 三月初九日開獎

後天開彩 慈善正券頭彩五萬元

河南副券明天在利濟局舊址開獎

綏遠第一期正券五大獎揭報

本一券第一期正券於二月初九日在利濟局舊址開獎 頭獎一萬六千八百七十一號 [illegible] 二獎 [illegible] 三獎 [illegible] 四獎一萬三千三百八十四號天津[illegible]記公司 五獎上海萬利公司承銷 又號上海萬利公司承銷 [illegible]

新教科書
教科書大革新 又進步了

中華書局出版的教科書是進步的，不是守舊的 [illegible]
從前迥不相同。
國民學校國文科改為國語科，是我們向來主張的 [illegible]
一律改用語體文。
這部國語讀本是照最進步的方法編的。[illegible]
合於教授的注音字母完了，接著是極短的語 [illegible]
第五冊至第八冊由 [illegible] 文生字 [illegible]
可以寫普通的 [illegible] 可以大略明白。
這部國語讀本很適合兒童心理的教材，適合現在 [illegible]
實有用的教材，總期兒童易於了解，四年畢業可以 [illegible]
這部 [illegible] 的大有國語大家王樸先生 [illegible]
研究語 [illegible]
這部 [illegible]
於暑假中出全。

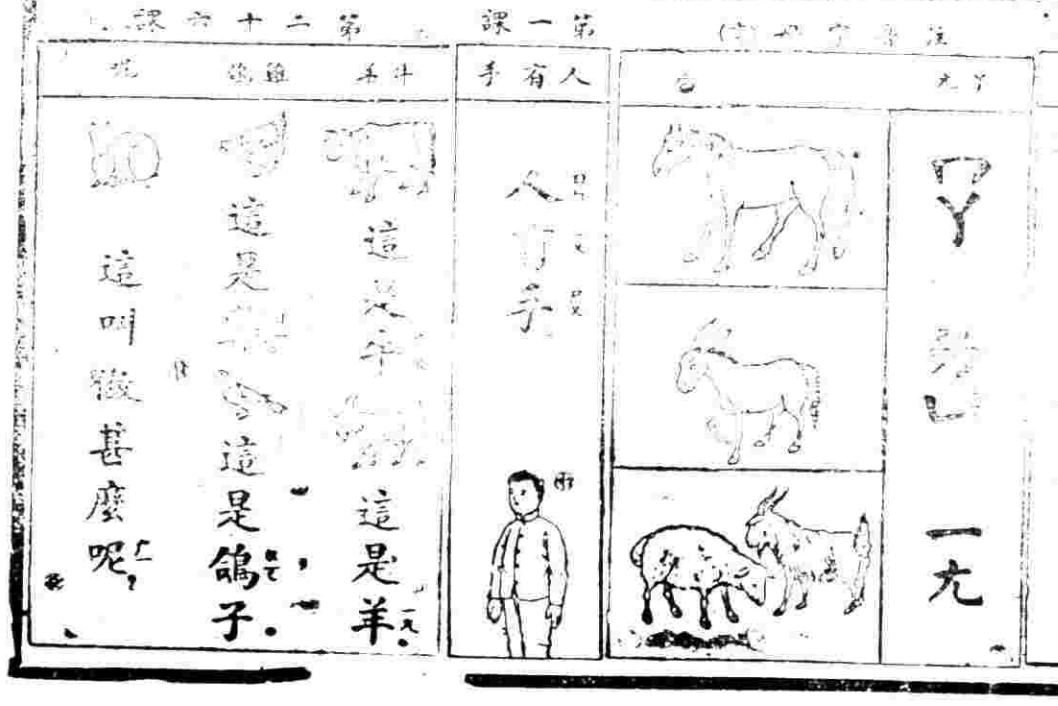

漁洋感舊集

此為初印佳本 有錢牧齋詩者且字體精美可愛 現用連泗紙精印八冊 定價一元八角

上海 北京 天津 有正書局

上海電報局廣告 江西省貴溪縣電報局於三月廿九日開局通報此啟

新式電燈泡

[illegible]

五彩印釋迦佛全身畫像 定價二角 上海 北京 天津 有正書局發行

有正書局發行 書畫[illegible]

▲藝舟雙楫 一冊 三角半
▲南薰殿圖像考 上下二冊 二角
▲江邨消夏錄 三冊 八角
▲[illegible]合冊 一冊 二角半
▲[illegible]殿珠林秘[illegible]
▲松壺畫憶 一冊 [illegible]角

◎美議會紀事 今日眾議院提出聯合[illegible]

評論

◉飛機 (即)

自今以後。世界交通。將入飛行時代。政府及今而預備飛機。固其宜也。然如日前西報所論。購得之良好飛機。擱置不用。而任其毀壞。不亦大可惜耶。是以我嘗默察近來中國之事。凡世界所有之新者。中國幾無一不具。特大抵如飛機之類。得之而任其毀壞耳。物質然也。學說亦然也。不然。豈有共和成立。至今已九年。而尚一無成就。僅有其名哉。嗚呼飛機。特其小焉者耳。

國內專電

◎日公使允閩案賠償。但請用撫卹名義。懲兇事。尚無頭緒。下星期二續議。某外交員云。彼自知理曲。但不願明認。

◎日本對於閩案。只要求取締抵制日貨。各款均可讓步。但當局覆以閩案持平。能得國人感情。自不抵貨。不認取締。昨(二十七)日公使小幡氏又需東京請示。

◎昨(廿七)日使與外陳(籙)開閩事談判。以雙方堅持主張。無結果而散。

◎駐意王(廣圻)電。華乙船案。意政府主請無關係國公斷。已發駁文。

◎今(二十八日)晨段(祺瑞)因避壽。外傳先日邀請會議時局。不確。

◎今(念八日)段(祺瑞)生日。至南因賀者多。(電碼不明)

避

◎濟南省議會電稱。政府對於魯案。措辭模稜。意在塘塞。迫請宣布辦法。

◎工業專門學校仍由軍警把守。洪校長不敢回校。因激烈學生云。將激烈手段對待。教育部擬再開除十餘人。

◎國務院電閩李(厚基)。南軍互鬨。厦門安海。迅飭海軍協防。

◎(徐樹錚)定四月十日赴庫倫。

◎籌邊署電。外蒙王公及各旗。通習漢語[illegible]。[illegible]三月三十一日齊到庫倫會議。

◎國務院命[illegible]厚[illegible]仍以督軍名義[illegible]所部師餉[illegible]由中央支付[illegible]須飭所部勿侵他軍界[illegible]。

◎中東鐵路因交通部指撥一百萬元無着。暫向日本借三十萬元。已付款。聞董事會會決。向銀團借美金五百萬。請部接洽。

◎吉林省議會電拒京漢京綏鐵路日本借款。

◎徐(樹錚)覆李垣。優待蒙古王公六十三條件。無宣布之必要。

◎段電趙(倜)。遵諭與各將士化除意見。維持大局。

◎陸軍部某司長請用令昭雪皖省蠶校被誣及皖[illegible]

軍名譽

◎滬楊(晟)請示應否招待拉門德。

◎桂陸(榮廷)意擬去莫(榮新)。和唐(繼堯)。如不妥。則歸附中央。唐亦顧忌。或有調停之望。

◎聞陳(炯明)軍下[illegible]抵饒平。有謂因贛影響。尚未動。

◎汕頭粵軍統黃鳳綸與桂軍不洽。恐有戰事。潮州戒嚴。

(以上北京二十八日[illegible]電)

([illegible]二十八日[illegible]電)

[illegible]特約

◎關於德國革命近聞

[illegible]

改造

人丹 代理發售 招請外埠城鄉村鎮各家注意

[illegible] 總發行處上海三馬路中法大藥房 及各大藥房

國貨人丹由內務部農商部[illegible]完全國貨 振興國貨 擴充城鄉村鎮 [illegible] 別利益 [illegible] 中法大藥房披露

注意 新式電燈泡
五彩和平迦佛全身當堂像
電燈泡以光明省電最要。三物質務求精良。方能收美滿之效果。本處所售。富精運最優美之燈泡。以節用戶。盈入運到大宗新式燈泡。燭光小自十六支廿五支三十二支及五十支燭光六十支。每只售銀[illegible]。請至南京路四百七十二號本處樣子房可也。電話中央二八三號。[illegible]
上海 北京 天津 有正書局 代售

◎美議會紀事 今日衆議院提出聯合決議案。宣布與德國處於和平地位。德國須承認美國照凡爾賽和約所應得之各項權利。如德國不允。則議院將授權總統。禁止與德通商。並禁止以款予德人。（華盛頓二十一日路透社電）

參議員哇文氏今日在參院提出修正憲法之計畫。○律使和約在參院得多數。即可批准。不必如目下須得三分之二之多數。

華盛頓州議會已通過女子參政權修正案。今僅須再有一州通過該案。則又得諸州四分之三之多數。而全國女子即可得參政權矣。（以上華盛頓二十四日路透社電）

◎俄黨近勢 據半官消息。南俄台尼金將軍之殘兵。現被逼退至高加索山。不日過激軍將占領所薩克全境。至高加索止。並控制裏海與黑海。高加索民國。波斯有被過激軍攻入之虞。（倫敦二十五日路透社電）

過激黨復致牒捷克斯拉夫。請開媾和議判。謂兩國訂經濟之交際。各有極大之裨益。捷克斯拉夫政府。現正考慮該問題。（倫敦二十二日路透社電）

◎日本工業協會開會 日本全國一百四十一工業協會之代表。今日齊集於大阪公共會場。舉行聯合大會。主席為代表資本家前出席華盛頓勞工大會之武藤氏。各代表演說詞皆不滿意於原敬行政。並痛詆政友會商之政策。主張廢除營業稅。並痛詆政府所改所得稅條例。增收[illegible]元之計畫。後一致通過議案。通告各協會於總選舉時。僅舉擔任打銷修改所得稅議案之候選人。（大阪二十七日路透社電）

◎東京國際律師會 參與東京國際律師大會之外國律師六人。已抵馬關。暹邏印度菲列濱均有代表與會。（大阪二十七日路透社電）

國內特約電

◎總稅務司安格聯氏。今晚在新關總會召集本埠海關職員。向之演說。略謂海關人員組合公會。形似工業協會。此實為中政府及總稅務司所不能容忍。○除尋常友誼集會外。○凡結會者。即不能復在海關供職。○若在海關產業之外。依衆開會。討論關於海關職務事件。即視為辭職之舉動。○海關決不容留之。○嗣後職員如欲在新關總會開會。須由若干人具名。呈請稅務司核准方可云。○安格聯演說既畢。即行散會。不許與會者加以討論。○（路透電社上海消息）

◎田中玉來京。聞與陸長有關。將勝出督席位置吳光新。

◎元首屬意周樹模督新。○安福亦贊成。○徐樹再辭。○咸即提出。

◎閣議贖回中東路。俟統一政府成立。再談判進行。○

◎財政當局訂定按期籌還內債計畫。○實力照行。○冀增民信而減外助。○

◎屈映光挽靳維持新意。○提同鄉責難。○一面向督會疏解。○一面籌另調。○

◎屈映光有與徐鼐霖對調說。○

◎陰昌將實授參謀總長一說。○唐在禮次長回國。即由唐兼代參長。

◎財部復市政公所。○允即飭撥戰勝紀念坊。○建築費三萬元。○

◎光雲錦等以質問直接交涉案。○未答覆。○向政府再提質問。○

◎直豫兩省人士以境內多駐客軍。○非地方之利。○決請奉軍由陝撤退運回東省。○

◎富軸令東北邊軍事外交等官。○任何黨派之假軍入境。○皆嚴與交涉。○令即退出。○

◎湘督專員來京請示吳師實行撤退時前防接替[illegible]方畧。○

◎政（二十七）日閣決准劉存厚以川督駐陝裁兩師為一師。○由京給餉。○勿得再佔地方。○

◎徵收官俸例。○通過閣議。○即發行。○

◎國會仍照前議進行。○

（以上北京二十八日午發專電）

◎八旅新[illegible]（以上[illegible]二十八日[illegible]電）

南京快信

[illegible]

杭州快信

[illegible]

公電

[illegible]

世界要聞

◉歐洲之經濟狀況

大戰告終。○歐洲各國不問勝敗。○其國內經濟莫不大受損失。○人民生計。○因窮紛亂之事疊出。○惟美國以平素富足。○尤遠離戰地。○尚無若何大變動。○但今歐美在經濟上關係日重。○美國之單獨富足。○不能如戰前之可單獨享受。○歐洲如有一大國之宣告破產。○則美國勢必被累及。○且美國農產物。○一九一○年之收入。○預計可值十八兆六千萬金。○而羊毛綿綢橡皮之屬。○仍必依賴國外之輸入。○況歐洲之銀行製造與運輸三問題。○處處與美國有關。○不獨此也。○歐洲諸國在遠東非洲與南美。○均投有重大資本。○一旦破產。○經濟恐慌。○且與世界各國有關。○故歐洲之經濟命運。○在今日誠一利害共同問題也。○[illegible]歐美間之關係。○有四事不可不注意者。○

（一）歐洲一大部分。○缺少食物與原料。○並有千百萬人無工可作。○

（二）南北美洲。○已成為供給歐洲需用之主人翁。○

（三）歐洲不借債。○無從採辦需要品。○

（四）今惟美國可以借大債與歐洲。○

通觀歐洲諸邦。○[illegible]較好。○因有屬地可以供給之。○其他各國。○窮困異常。○請分別紀述如左。○

德國之近狀 大戰後之中歐。○完全變相。○德國已衣食一空。○田中概荒。○[illegible]所以運輸失統系。○[illegible]能分配得當。○德人體格素壯。○今亦面有菜色。○去冬因飢寒交迫。○而治死道路者。○不知幾許。○中歐最窮困者。○今首推奧國。○且彼界駐有大隊兵。○[illegible]雖自由出入。○

英國工業狀況 英國工界。○近已呈暴動景象。○礦路之大罷工。○[illegible]資本家尚不肯讓步。○勢必發成大變局。○

法國情形 [illegible]大略。○一百五十萬之兵雖已解散。○[illegible]政府亦不為之設法。○人民之痛苦。○[illegible]業之恢復。○尚不難。○故[illegible]易[illegible]功。○

意國能自救者 [illegible]以人民論。○德[illegible]大約工[illegible]然則今德國[illegible]工廠交通。○已潮五倍。○[illegible]且負債累累。○果能自救者。○[illegible]

國內要聞

◉廣州特約通信

▲廣州風潮之擴大 （菊莊）

[illegible]

◉豫潮波浪之起伏

（開封特別通信）

▲南陽鎮守使還回原任
▲自治討論會[illegible]

豫督問題自王印川[illegible]後就[illegible]觀之似已告一段落。[illegible]能否[illegible]離豫。[illegible]近日各方面之行動[illegible]單定於三月廿二日假西大街南京巷汜水會館[illegible]新省長王印川其名義則為河南自治討論會該會本省政學界熱心功名之士所組織於八年冬初成立初本擁護趙倜以與外籍官僚派宣戰其名舉理事多河南在京戚貢及豫中政界要人王印川亦名舉理事之一及易督事起王印川有長豫消息津人多持異議該會中之好趕風頭者皆赴京與王晤。中接洽然亦不過少數人之行動非全體一致也日昨預備歡迎王氏廣佈傳單明白披露遂惹起一班人之注目余（記者）屆時（即二十一日下午二點鐘）偕人力車前往參觀沿路上行人頗少心甚疑訝及馳至汜水會館門首吏

[illegible]

北江軍事相持已入離[illegible]平所能了結也日前岑西林為保全西南大局起見主張調和欲割分滇軍使二李各取其現有之一部在滇協和[illegible]面回絕拒絕而唐繼堯政軍府電亦謂[illegible]一部仍歸李根源統率此等辦法略意決難贊同等語[illegible]延見唐之[illegible]以唐[illegible]於是調和之議遂[illegible]

遂僨大奕方事之殷也張懷信與楊益謙均[illegible]示願和莫督乃任[illegible]以滇軍精銳集中始興張[illegible]知張楊態度實不可測[illegible]培德王均張懷信之軍[illegible]始興沿途集衆至四千人聲勢頗大而省軍亦大舉進通沈鴻英邱渭南魏邦平大告奮勇英德翁源之間連營二十餘里莫[illegible]兵[illegible]不足更加派陳坤培師長率所部兩營[illegible]各將統歸陳師長指揮所有動作急須一致[illegible]互相報告以資聯絡對付[illegible]以致一鼓盪平現在戰雲四合大約非武力不能解決也惟調和之使[illegible]劉副官長德裕同往始興欲與李協和楊益謙等分頭接洽疏通意見[illegible]日劉副官長已返省[illegible]因條件關係未得要領而回[illegible]也說者謂始興連山數千之衆未必能[illegible]是省軍實佔優勢不知數千滇軍[illegible]能聚而殲旃即令盡殲豈不大觸滇[illegible]之怒則西南[illegible]陷於戰爭之漩渦寧非自殺之道[illegible]現在民黨[illegible]已紛紛赴港組織滇粵間及與各軍各省[illegible]游說陳炯明反湘以援始興[illegible]攻廣東雖不必成為事實然[illegible]西南內部不免有[illegible]大戰[illegible]

◉日本對於滿蒙之密謀

本篇為日本前外務大臣[illegible]男爵推[illegible]大隈內閣時[illegible]也「原名關於在滿蒙[illegible]該衛書由[illegible]一名關於[illegible]其第二種[illegible]中[illegible]政府[illegible]重大問題[illegible]記事錄中[illegible]寺內前總理[illegible]演說[illegible]滿洲馬賊[illegible]之[illegible]則日本[illegible]一面[illegible]滿蒙之責任[illegible]叙述[illegible]之密書[illegible]

倒袁運動之[illegible]

[illegible]

在大連招[illegible]

日本政府反[illegible]滿洲浪人[illegible]終不容易[illegible]集宗社黨[illegible]招致馬賊苦力之徒[illegible]東租借地內[illegible]實不僅為中外人士[illegible]其事[illegible]殆無插疑之餘地。○勤王軍之[illegible]

[illegible]

◉國民觀念之今昔

時評一 （迎）

時局擾擾今不異於昔也。然國民之觀念則今與昔殊矣。何也。昔有比較的。今無比較的也。蓋自國內對峙以來。國民亦耳中莫不存有彼善於此之感想。曾幾何時。甲也黨爭。乙也黨爭。此有縱橫之局。彼有奮鬬之事。就目前觀之。誠一邱之貉。其能不使人懷疑夫離析之歎耶。雖然理或因鬬而結果。則當今局者各好爲之。國民之視聽。於此也。

有正書局發行 書畫[illegible]
▲藝舟雙楫 一冊 三角半
▲江邨消夏錄 三冊 八角
▲殿珠林秘 八冊 二元
▲南薰殿圖像考 一冊 二角
▲王蓬心吳墨井題跋 合冊 一冊二角半
▲松壺畫憶 一冊三角

補腦聖品人造自來血

人造自來血功能滋養全身血液補益筋絡紅潤容面生長肌肉強健脾胃婦女痛經白帶乾癆等症治之亦均有奇効此藥曾經內務工商兩部批准立案各界諸君之補品證函確爲良好

每大瓶洋二元　小瓶洋一元二角

總發行所上海五洲大藥房謹啓

外埠五洲分號及經售家均有批售

有正書局

▼珂羅版印

唐拓化度寺銘	一冊	八角
綫斷本皇甫誕碑	一冊	三元六角
九成宮醴泉銘	一冊	一元八角
宋拓虞恭公碑	一冊	二元六角
宋拓溫彥博碑	一冊	一元六角

▼石版印

宋拓皇甫君碑	一冊	五角
唐拓九成宮醴泉銘	一冊	八角
宋拓九成宮醴泉銘	一冊	五角
歐陽詢大楷習字範本	一冊	九分
歐陽詢行書習字範本	一冊	九分

廣嗣金丹

諺云有財無子弗爲富有子無財不算貧斯二語足爲世之無子者作當頭棒喝也雖然世間無不生育之男女或陰陽偏枯或氣血不旺者足以釀成不生育之隱疾是非天賦之缺陷實人體之失其調養耳廣嗣金丹一以爲本廬主人崔氏所秘製服之固精髓補腎健腦療一切虛損永無夢遺滑精元陽萎弱等患藥力溫和不偏不燥無老幼無四時一索得男者惟此丹足以當之世有求子情切者乎請購試之方知言之不謬也

(價目)單料每盒二元　雙料每盒五元　試服一元

上海寧波路口盆湯弄崔氏瓣香廬藥房啟

分設北京觀音寺街青雲閣樓下　天津鍋店街通衢馬路　南京下關大馬路　奉天金銀庫胡同　安慶軍署之西　長沙糧道街　杭州上保佑坊之江報館對門　開封北書店街　無錫江陰巷內　福建總督署口

工部局設立工部局儲蓄銀行事

照得現爲利便各戶儲蓄零款收購買本局公債券起見特設工部局儲蓄銀行一處凡來存款之人請於每月初旬五日以內將款交付本銀行現定每年兩次分派債券未給債券以前該存項發給利息所定利率隨時公通告各戶咸知合將儲蓄存款辦理章程開列於後

一　存款無定數或以通用銀兩或以銀圓存入如用銀圓則照每日市價計算合成銀數

二　存款日期係每月自一號至五號五日以內交與江西路二十四號工部局會計員處收存

三　各存戶處當發給存款簿購入所存之數登入每次存銀時須攜帶此簿

四　存款利率以百兩計每百兩或追數者給與各戶收執並將其號及賬

五　每逢三月五號及九月五號按各戶存款之總數填發債券其票面計銀百兩或以當將其存款加利給還如數交與伊依法正式代表人收領

六　除照第五條所載各事外該存款不得支取　一存戶如不調本局當將其存項加利給還　二不論何時如本局停止收存儲蓄存款除照第五以下所載各外本該存款不得

三　凡存款之人如欲結帳隨時可確紙須將此意於三日前知照本銀行即由本局按第五條辦理分派債券所有尾數如繳還本局惟該帳

照舊四款結得之息金外一發不另給息再第一期發息即自一九一九年九月五號起至一九二〇年三月五號止所有本銀行儲金准照常年六釐給息特此布告

有正書局新出　新世界地圖　附說明書

大戰告終世界改造此圖乃地文專家參考和約及中西圖籍而成以總圖之未盡也又附列分圖多幅以明書列國形勢之變遷於茲可觀查世界地圖坊間久罕良本況經此次大戰都成陳迹此圖長四十三英寸寬三十一英寸精工顏色鮮明誠公共機關及家庭張掛參考所必需也每幅并說明書一冊定價大洋六角八折實洋四角八分又爲優待學校起見凡蓋正式校章來購者照碼對折實洋三角

上海望平街　北京廠西門　有正書局啟

華泰洋行新到藍晒圖紙

四川路A一百三十三號

驪製半夏

咳由痰生痰消咳止本廬驪製半夏爲驅痰之上將止咳之仙丹無論久患新起以及種種痰飲痰咳服之立奏奇效可操左券誠以製煉得法配佐相當故收効自爾神速比來風行中外固已同聲額頌起痾疾而登仁壽洵無愧藥界巨擘也惟是樂假得其名無恥之徒既抄襲本廬廣告以爲影戲又到處兜售損人利己惠顧諸君希認明盒內有辨眞劵者方是的眞無劵萬弗購買價目大盒二元四角小盒一元二角試服二角

上海盆湯弄寧波路口崔氏瓣香廬藥房啟

分設　北京青雲閣樓下　天津鍋店街通衢馬路　福州總督署口　南京下關大馬路　杭州上保佑坊之江報館對門　奉天省長公署東　長沙糧道街　安慶軍署西　無錫北門江陰巷內　開封北書店街南口路西

中西醫藥函授學校第七期招生

本校創辦有年成績昭著毋待贅言現屆第七期招生凡報名入學學費暫不收取畢業後可來醫院實習欲知詳章函索附郵三分

上海西門方浜橋中西醫院內

上海中法實業銀行廣告

本行規定資本一萬五千萬佛郎已認定一萬五千萬佛郎由中華民國政府認股三千萬佛郎計五十萬股〇總行〇巴黎〇分行〇北京上海天津漢口香港廣州奉天汕頭〇本行經理各種銀行事務設有儲蓄存款不論英洋規銀金鎊佛郎美金均可照辦

本行開辦以來蒙各界惠顧存款甚多特此通告

工部局布告

照得本局現欲招人承攬界內房屋垃圾自西歷一千九百二十年五月一號起以一年爲限該垃圾本局當送至碼頭已攬人可將垃圾售賣如欲承攬者須知詳細情形除星期日外可於每日上午十點至十二時赴河南路本局衛生處詢問並向索取承攬信式單填明限於四月一號十二時以前送至本局總辦處所有限定時日以後收到之承攬信函概不用衛生員所發正式承攬信式單照填者一概不生效力此布

西歷一千九百二十年三月二十五號

美國友華銀行告白

資本金四百萬元餘一百十萬

上海九江路江西路口　電話中央一七二五號

COLGATE'S

珂而獅子公司

光耀牌肥皂

倫敦　巴黎　紐約

創自一千八百另六年於一千九百年曾在巴黎獲有超等獎賞

光耀牌肥皂因其香艷之故往往祖孫父子用之歷數代之久誠以其物料精美冠於他種故能使人購用之不已也是皂非獨精美細潔抑且經久耐用既用者故知其佳未用之者請速用之

各洋貨號及各藥房均有發售

總經理上海三馬路十三號嘁厘洋行

有正書局

顏真卿法書十種

宋拓顏家廟碑	三冊	七角
唐拓多寶塔碑	一冊	六角
宋拓多寶塔碑	一冊	六角
明拓元次山碑	一冊	四角
宋拓東方畫贊	二冊	八角
宋拓大麻姑仙壇記	一冊	一角
何蝯叟藏 珂羅版印 麻姑仙壇記 三本合冊	一冊	二元
北宋拓爭坐位帖	一冊	三角
顏真卿大楷習字範本	一冊	一角四分
顏真卿行書習字範本	一冊	九分

有正書局發行

珂羅版精印

歷代碑帖

宋拓大觀帖	三冊	十二元
晉唐小楷十種	一冊	三元
南唐澄清堂帖	一冊	二元
宋拓石鼓文	一冊	二元
博陵太守孔彪碑	一冊	二元八角
定武蘭亭肥本	一冊	二元
定武蘭亭瘦本	一冊	一元
內府藏晉拓保母帖	一冊	一元
張黑女誌	一冊	一元
樊澤令常醜奴誌	一冊	二元
虞世南夫子廟堂碑	一冊	三元
宋拓褚河南聖教序	一冊	二元八角
唐拓化度寺銘	一冊	八角
綫斷本皇甫誕碑	一冊	三元六角
九成宮醴泉銘	一冊	一元八角
宋拓虞恭公碑	一冊	二元六角
宋拓溫彥博碑	一冊	一元六角
北宋拓未斷聖教序	一冊	四元
宋拓衛景武公碑	一冊	二元五角
初拓王居士塼塔銘	一冊	一元五角
原拓塼塔銘	一冊	五角
薛少保信行禪師碑	一冊	二元
宋拓李秀碑足本	一冊	五元
雲麾李思訓碑	一冊	二元四角
李北海法華寺碑	二冊	四元
北宋拓麓山寺碑	一冊	四元
麻姑仙壇記 三本合冊	一冊	二元
右軍千文尺牘墨蹟	一冊	一元四角
楊少師韭花帖墨蹟	一冊	八角
蘇東坡春帖子詞墨蹟	一冊	一元二角
蘇東坡養生論墨蹟	一冊	一元六角
黃山谷華嚴疏墨蹟	一冊	八角
趙松雪臨黃庭經墨蹟	一冊	八角
趙孟頫四札墨蹟	一冊	一元

習字之好模範

學生應用

行書帖

北宋拓聖教序	六角
珂羅版印定武蘭亭肥本	二元
珂羅版印定武蘭亭瘦本	一元
宋拓定武蘭亭	二角五分
開皇本蘭亭序	二角
褚河南書哀冊	二角
宋明拓褚河南枯樹賦兩種	四角
北宋拓李北海書麓山寺碑	七角
宋拓雲麾李思訓碑	六角
珂羅版印李北海法華寺碑	四角
珂羅版揚少師韭花帖墨蹟	八角
新拓蘇文忠習字帖	三角
三希堂蘇長公法書帖	一元二角
三希堂黃山谷法書帖	六角
三希堂米南宮法書帖	八角
三希堂蔡君謨法書帖	三角
珂羅版黃山谷華嚴疏墨蹟	八角
黃山谷發願文墨蹟	六角
趙松雪蘭亭十三跋	二角五分
網目版趙松雪心經墨蹟	三角
趙松雪海賦墨蹟	三角
趙松雪淨土詞墨蹟	四角
新拓董香光習字帖	三角
董香光習字帖	三角
董香光行書墨蹟三種合冊	四角

董香光錄忠所神道碑墨蹟	四角
沈文墨蹟合璧	三角
張文敏公墨蹟	三角五分
劉石庵墨蹟第三集	二角
王夢樓行書墨蹟第一集	三角五分
王夢樓行書墨蹟第三集	二角五分
王夢樓書壽屏十二軸墨蹟	四角
王虛舟墨蹟	三角五分
何蝯叟行書墨蹟	二角五分
梁聞山陰符經墨蹟	一角五分
張廉卿墨蹟	四角
王右軍行書習字範本	九分
歐陽詢行書習字範本	九分
顏真卿行書習字範本	九分
蘇東坡行書習字範本	九分
黃山谷行書習字範本	一角
米南宮行書習字範本	九分
蔡君謨行書習字範本	八分
趙松雪行書習字範本	一角
董香光行書習字範本	一角
惲南田行書習字範本	九分
翁方綱行書習字範本	一角
成親王行書習字範本	一角
王夢樓行書習字範本	一角
劉石庵行書習字範本	一角
翁叔平行書習字範本	一角
異行習字範本	一角五

尚有大楷小楷草書等帖名目繁多不克備載

有正書局發行

上海中法實業銀行開辦儲蓄存款廣告

本銀行新設一種特別往來存款名為儲蓄存款每摺總數不能過洋五千元或規元三千[illegible]

中國第一遊戲場 新世界

英大馬路泥城橋

(價目)(門票二角)(電梯三角)(月券三元)(大菜券一元)(門票在內)(地道南北二部兩面交通)

愛華社女子新劇 新長片一刀仇 海福班京文武戲 徐狗子雙簧第一 [illegible] 小阿友新戲 小影 天洞 小新花園 [illegible]

新世界舉行第三次群芳選舉大會

◉打起精神來做的

[illegible]

最著名之香烟

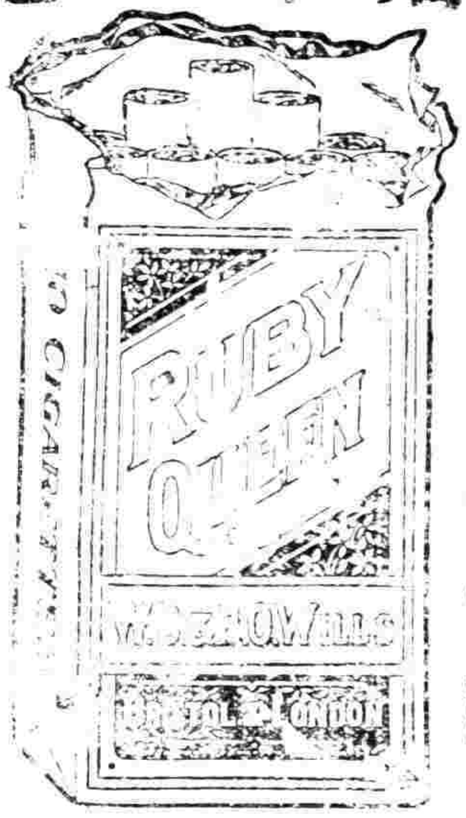

最著名之香烟　最著名之香烟

最著名之香烟

上海永泰和烟行廣告

新愛倫影戲園

在美界海寧路 中市愛倫路

今晚戲目

女偵探蒲露提 破獲法國潛艇記 一夜演完

大部女偵探長片 六大集 十二本

二月十三日禮拜晚準演 大部偵探長片 第一集第二集 頭本二本三本四本

◉怪俠◉ 全部十八集計三十六本

上海大戲院

北四川路虬江路口即美租界 老靶子路北首崇業里隔壁

今晚戲目

羅克滑稽笑片

大偵探長片 連台 第三集第四集 五本六本七本八本 紅手套

旅行家之否運 呆子醫痴女 大打黑店

二月十三日禮拜四準演 俄國革命史 六大本演一夜

二月十四日禮拜五準演 新情愛片 五大本演三夜

滬甯鐵路告白

本路拾存乘客遺剩未領取之各物久於三月十一日上午十時在上海北站拍賣 總管理事務處

呂宋白棕繩

本公司自運呂宋白棕繩[illegible]

無敵牌牙粉

各埠洋廣貨號均有批售 價與上海一律 家庭工業社啟

香國選舉大會

天韻樓◉人人知道是上海最高尚最幽雅的屋頂花園◉閣中取靜◉四季咸宜◉致於空氣的新鮮◉更加有合吾人衛生◉就是內裏頭的游藝◉都含着審美的觀念◉現在並且開起一個香國選舉大會來◉把海上許許多多的名校書薈萃在一塊兒◉好不熱鬧◉在這個高尚幽雅的花園內◉做這椿旖旎香艷的事業◉豈不是錦上添花嗎◉諸君們的公事無論怎樣的忙◉這種不可多逢的盛會◉是不可不去賞光賞光的◉

有正書局出版 晉帖

珂羅版何氏舊藏印定武蘭亭肥本	二元
珂羅版何氏舊藏印定武蘭亭瘦本	一元
宋拓定武蘭亭	二角五分
開皇本蘭亭序	二角
宋拓金剛經	三角
宋拓黃庭經	四角
王右軍黃庭經放大本	一角五分
思古齋足拓蘭亭序	三角
網目版常熟翁氏藏印青玉版十三行	八角
宋拓十三行	三角五分
內府藏玉版十三行原拓片	六角
唐拓十七帖	六角
宋拓十七帖	四角
宋拓河南本十七帖	四角
宋拓索靖月儀帖	二角
初拓爨寶子碑	二角

華孚商業銀行廣告

本行專營各種存款放款匯兌貼現及一切信託業務 本行設杭州清和坊 分行設上海寧波路九號 北京 蘇州閶門大街 湖州 代理機關如嘉興積善巷 [illegible]

地皮招租

[illegible]

永學第居思社二徵集員

[illegible]

彙司公司

男式部 新到

花旗雨衣 特價每件洋五元

英國洋傘 每項洋三元

童子軍 各種應用品一概俱全

彙司公司 上海南京路江西路

和盛首飾號

本號創自同治季年專辦頭等鑽石珠寶翡翠鐘表精鑲白金中外時新首飾金銀器皿定價劃一不合包退回換併收兌白金鑽砂自煉白金零兌躉拆或代鎔代化格外克己如蒙賜顧請惠臨江西路一九八號電話中央一五七七號

謀得利洋行

上海英大馬路東首第三號洋房後進樓上批發分公司在拋球場西

各省新戲片陸續到申 聲音比別家響亮價目格外便宜 如用金鋼鑽針均可

新式無喇叭留聲機

各國大小風琴洋琴唱戲機器

軍營全隊水師馬步樂鼓號器

京調二簧西皮梆子小曲 廣東油頭等片憑任揀選此佈

精益眼鏡公司謹啟

總公司 上海大馬路東新世界 分公司 [illegible]

目球與腦部及人身全體關係之圖說

[illegible]

工部局布告

照得本局現欲招人包攬界內房屋垃圾[illegible]自西歷一千九百二十年五月一號起以一年為限[illegible]

算術[illegible]

(每冊大洋一角二分)

美國友華銀行告白

資本金四百萬元[illegible]

[illegible]書局出書

中國上等連史紙印三冊 定價九角 毛邊紙 定價六角

接國內要聞

日本之陰謀誤事

日本因特別關係。欲保護蒙匪。向中國交涉。欲令其安然退去。奉天張督軍因爲地方糜爛。遂許之。然日本方面無端再施一大失着之陰謀。遂使交涉復破。自陷其庇護之蒙匪於死地。實日本之膺痛也。

即前述任蒙匪自由退去之交涉既成。日本方面復起陰謀。由大連宗社黨勤王軍二千人內。分派八百人。由南滿鐵路運至郭家店。參加蒙匪。更對於蒙匪及勤王軍供給大砲機關槍步槍等。及多數之彈藥。此事全係日本官憲之所爲。若非依日本官憲之計畫。則日本所監視之宗社黨勤王軍。何以得離大連耶。假使無日本官憲之關係。則南滿鐵道又安肯爲之運至郭家店耶。且武器之供給。尤非日本官憲之關係不能有也。此事全由日本官憲之手。斷無揣疑之餘地。

華軍討伐之通告　華軍既允蒙軍安然退去。忽見新加勤王軍。且丕多數武器彈藥。乃大驚。遂通告日本。謂中國雖承認蒙匪自由退去。然忽增多數馬賊編成之勤王軍。及精銳武器。事變叵測。不得已從事討伐。請爲原諒云云

日本領事不肯通告　日本方面在蒙軍預定退去期日之先後。接到中國討伐通告欲由奉天日本領事答覆張督軍。謂由郭家店經楊家城子到鄭家屯晝一線。其以東不許中國軍隊行動。若違反之。則日本軍隊當即取自由行動云云。

然奉天日本領事。以該通告爲蔑視國際法上之條規。將來恐惹起困難問題。謂不能以外交上正式手續發通告。故中國有討伐之通告。而日本不能爲停止討伐之交涉。實日本方面之缺陷也。

朝陽坡事件之動機　既而蒙匪與勤王軍並列而進。日本時兵口稱監視。實係護衛。同由郭家店出發。於是既發討伐通告之華軍。對之開始攻擊。因此日本國旗被彈丸射穿。日騎兵亦受傷。是爲朝陽坡事件。

朝陽坡事件之失態　交涉既破。日本方面對於停止討伐交涉。不爲十分處置。第二日軍無論有如何關係。故對於此等蒙匪。及由馬賊編成之勤王軍者派兵護送。誠不可思議之事也。即滿洲人方面對於日軍此等行動。亦多有議其不當者。

日本之作孽自受　若華軍爲華軍對於日軍之攻擊。侮辱日本國旗時。日軍當即出非常之手段。然日本有上述之特別關係且有外交上之缺陷故有此種侮辱。亦只得呆視任華軍行動。不能發揮日軍之威。外交上亦陷於不能明快解決之苦境。

公主嶺一旅出動之無意義　其後醜態百出。朝陽坡事件既起。乃調公主嶺日軍一旅。向朝陽坡進發。然華軍見日軍大舉出攻。自然必至退避。則其出動毫無意義。若真欲達攻擊華軍之目的。何不再進一步。逕向華軍根據地之八天泉中日軍乎。當時日人皆有同感。幸至公主嶺日軍出動後。華軍當退避。不與接戰。令日本有意調兵之行動。果不如其所期。畢竟無何等意義而止。

勤王軍之構暴　亦是日本之陰謀。皆不成功。而華軍之征蒙計畫。反着着奏效。吉林軍重重抱蒙軍退路。蒙軍困難不可言喻。於是日本復向中國交涉。仍欲使蒙軍安然退去。而蒙軍及勤王軍之匪羣。大肆劫掠。滿洲秩序大亂。日本之交涉。仍得中國允准。其條件勸總勤王軍之武器而解散之。俾蒙軍得令安然退去。

日本官憲之自相矛盾　嗣日本官憲由大連輸送勤王軍。且給以武器。證據確鑿。賣無可逃。今又不能不自解散其所輸送之軍隊。自收回其所供給之武器。其處置之矛盾

失策誠可驚也　然日本官憲之失策。尚未已也。旣解散之勤王軍。復使南滿鐵道遣送於滿洲各地。因之鐵道沿線各地。益覺不安。馬賊橫行。可以想見。現在頗有宗社黨襲擊良民之事。即其明證。今後馬賊之猖獗。遂害良民。日本不能不任其責也。

擾亂滿蒙之責任問題　今就此等事件。平心判斷。則右列諸問題。雖於歇視者也。第一大連宗社黨之勤王軍。日政府不知之耶。而地點則在遼東租借地內也。訓練之人。則日本將校也。彼等之行爲。日本軍警之責任也。日本官憲不命解散。而放任之。斷不能謂爲日政府之所不知也。

第二日本官憲在滿洲各方面散布金錢。如大連勤王軍之編制。蒙匪之招引。其他種種機會。散布不少之錢財。最近解散參加蒙匪之勤王軍。亦者有備給。此等費用政府以外。決無支出之處。肅親王與大倉之借欵。旣無數支付。則日本政府所與土井大佐「上校」等之用費。全然係借款以外之支出明也。

第三勤王軍八百人。由南滿鐵道運至郭家莊。使參加蒙匪。非日本官憲之所爲耶。對於勤王軍與蒙匪供給武器者。非日本官憲耶。

第四從前欲輸送武器於蒙古。在哈爾濱被俄國官憲查沒收。其武器非日本官憲爲之運輸者耶。

第五在滿洲爲此等行動者。誰之責任耶。輸送之責任。則爲南滿鐵道公司。現役大佐之派遣。則責任參謀本部租借地內勤王軍之編制。訓練取締等。則責在關東都督府。日軍之行動。則責在陸軍部。是則此等行動。果有統轄者耶。或此等機關各日任意之行動耶。須中外交上之國亂在滿洲。則日本外務部對於此事件。作何辯解耶。

第六滿洲發生此等事件。爲日本政府之豫預也無疑然則日本政府之目的如何。爲民生存計則日爲倒袁也。然至今倘施小策計者。有何必要耶。然則日本政府果有大舉以處分滿蒙之決心耶。否然。則目的安在。誠不可解也。

日本之信用掃地　在滿洲之日本人當曰。日俄戰後滿洲秩序。依日本加維持者也。而今日則滿洲爲中國最危險之地。乃且以日本官憲之干預。或糾合馬賊。或遣散之。到處擾亂地方。使滿洲人心咸抱不安。日本之信用掃地以盡。殆不可恢復。

歐美人以日本爲危險物　此事證據極爲明確。一切內容。歐美人無不知之。閱英國總領事。曾告張督軍曰。大可以强硬態度對之。若有必要時。英國當爲後援云云。即無此次事變。歐美人之居滿洲者。皆知日本包藏禍心。常欲在中國掀起波瀾。乘機攫利。今有此變。益深其信念。日本愈招人疑惑。爲今回事變。日本欲利用歐戰未息。在中國各地放火。以遂其禍心之證據。益加明確。其刺激歐美人之腦筋。不可言喻。將來不以此類事件爲動機。使日本在中國之地位。益陷於困難乎。誠不勝憂慮者也。

日本之小策其不可也　此外使滿洲官憲。對於日本增長疑懼不安之念者。不一而足。如奉天炸彈案。及長春宗社黨拾案之類。證據昭然。其他各地日本之陰謀。雖屬出不窮。然皆不獨無效。徒使中國官民深惡日本而已。

在北京或提倡中日親善。或應大借欵。極力欲表示好意。然一面在滿洲常散布禍亂之種子。不獨爲中日親善之障礙。直使中國人對於日本對華根本精神。大生疑懼。誠可寒心者也。中國內地因此將起排日運動。而滿洲之排日運動。則已由種種之形式而生也。(完)

◉閩案已開始交涉

福州案件。經雙方數次接洽之後。日使方面。專待日本訓令到京。再行談判。聞該項訓令。已於二十五晚到京。日使即據訓令內容。起草同文。並親赴外交部。訪晤陳次長。接洽歷兩小時之久。內容極爲秘密。聞日本方面。對於我國所要求賠償。懲兇道歉三項。頗有遷就之意。但口頭徵審。以刑事爲案。爲附帶條件。陳次長當即據理拒絕。最後尚無結果。聞陳次長擬將談判經過情形。報告於國務會議。徵集多數之意見云。

◉研訊學生與學生自首

學生代表蔡武章與四十三人。於本月二十三日移送法庭後。當日北京大學蔡校長。曾具狀向地檢廳。請求保釋。該檢察廳長批。以應候偵查後。再行核辦云云。現該廳已派定檢察官劉光佺胡國溯魏金壽楊天壽楊士毅夏勤等六人。每日分赴。前往臨時看守所。詢問學生代表。每一檢察官。訊問學生七人或八人。詢其要點。在於根究主使首事之人。與輒毀汽車一事。各學生代表供稱。演說是實。並不承認有主使首事之人。亦不承認輒毀汽車之事。各檢察官。因詢何等口供。證據偵查。極爲困難云。

北京學生。自被拘同學。送往法庭之後。曾經迭次開會。討論辦法。各代表分偵查過見。各主先行陳訴後再自首。各校學生。則主自首者。已逾佔多數。聞截至二十六晚止。簽名自首者。已達四萬六千八百十二人。北京北大平民學校學生。及其他小學生。均將簽名單。送請自首。呈文亦已擬就。不日即行送上。僅有一部份。尚不以自首爲然。擬於二十七晚。再行開會討論他種辦法云。

◉意國扣輪交涉續誌

意國扣留當乙輪船一案。經我據理抗議。意政府以司法獨立爲辭。未允交還。業由上次使館折。電呈抵京。聞當局現擬據前開辯證。錄寄在使。依照和約一百十五條之規定。該輪亦應歸我所有等語。又開租借該輪之日起克代表。近向我政府聲明。謂此案解決之日。所有在租約期內。因停頓所受之損失。中國當負責任云云。

◉關於外交之種種

▲**調查德亂**　中央政府已電丹麥公使顏惠慶云。現在外間所傳德國復辟風潮。其說不一。希將該項亂事真因。以及當下現狀。據實報告。以作參考云。

▲**勒緝首匪**　聞當局接陝督閩來電。謂沁陽英智堂被劫一案。據該知事報告。已會同英副領事。將發事情形。調查明確。該副領事。推尊將著匪緝獲。依法懲辦。即可了結。此外別無要求。除嚴飭所屬。勒緝務獲外。業批電陝回云。

▲**整頓東路**　海參崴臨時政府。關於中東鐵路問題。曾向日前提出說帖於海參崴之中國政務官。其說帖要旨如下。(一)臨時政府。希望斷絕中俄兩國親善關係。確認中國在中東鐵路地帶內之主權。(二)中東鐵路地帶內霍爾瓦特之行政與俄國之利益相背馳。而謝米諾夫部下之散公然出以强奪之行爲。實際昭示霍爾瓦特之處置失宜。(三)臨時政府。對於中東鐵路地帶內所有之同盟經營等事。將用非常之手段以鎮壓之。尊中國姑從嚴守中立。至其改良之方法。則由臨時政府任命中東鐵路長官及各路監督官。(四)罷免霍爾瓦特云云

▲**調查烟禁**　外交方面消息云。此次國際聯盟會事務所。對於中國烟禁廢弛。將軍運煙。及日本大輸入嗎啡等事。特派兩密員來華調查。一爲法人。一爲委託駐華教士。分別報告。因之內務部方面。已通電各省。不日拍電來告。限於三個月。完全將毒卉剷除。如縣有烟苗。則縣知事撤任。軍隊庇護。則撤革其軍官。一省之內。有五處發現烟苗者。則撤其省長。一道之內。有兩處發現烟苗者。則撤其道尹。此次禁令。比前尤爲森嚴云。

◉訂購飛機之用途

飛機借欵之說。去年政府與英國接洽之際。曾傳喧一時。但者非偶出眞相。蓋購機之事。確曾有之。所謂借款之說。絕無其事。因去年航空事務處成立時。曾由丁意韓處長。向英國威爾斯飛機工廠。訂購飛機百架。所需款項。作爲暫時墊欵。以後按期發付歸還。合同成立時。並訂明由航空處。聘用英國飛機技師一名。常合同成立之後。英國威爾斯飛機廠。僅先運飛機十架。交華交付。所餘九十架。預定今年春季交付。現交付時期已屆。航空處正行詢問英代使。請爲維持護該國政府電令。詢問中國政府。謂從前中國訂購此項飛機。已切實聲明。作爲商用品。乃刻有改爲軍用之議。英政府之意。亦不願此等運送軍用品出口云云。政府接此消息以後。已覆文重加申明。確作商品。改爲軍用一節。係外間誤傳。並無此議等語。英使當已據情電知該國政府。續聞英使頃已得該政府覆電。照會各國當局。聲明對於政府前此之聲明。極爲滿意。不久即將飭令該工廠。起將各機運華備用云云

政府於上年。向英國訂購漢脫闌卜克飛機三架。載重極大。茲聞航空處建議。欲從京津間之飛行。裝貨及載客起見。以該項飛行機。僅需四十五分鐘。京津間載運。每日可往返數次。實爲利便。現正在京津籌備機廠之工事云。

◉滇桂軍風潮之近狀

▲**進攻李軍之傳說**　十九日韶關將處軍事會議。由李根源邀集省軍各司令統領。及本部滇軍將領。已決定攻李職任。並將商定職官。屯陳莫各將校。聞對於李烈鈞。面將行大舉攻擊。現駐韶關及江口之省軍。日內將有極大之移動。頃調各韶關現駐及經過之省軍。計有第一師陳坤培部一旅一團。第二旅一團。第三旅三團之第一二三營。又砲一連。沈鴻英所部游擊五十一五十三五十四六十一六十一等營。第三旅一團第二三營。機關槍一連。鄧本殷部游擊共四營。第四旅陸軍莫正聰所部共三營。魏邦平督衛軍共三營。砲一連。又陸軍新編陸軍遊擊第十七八兩營。又與李根源所部滇軍會隊分防布置。極爲嚴密。頃又調黃志桓駐省之一營進韶省云。

▲**電令前敵追擊張軍**　駐廣寧滇軍旅長張懷信。昨已分遣一軍北出連陽。與始興滇軍會合。謀攻韶關。吳督接到此項軍報。昨日特飭陳坤培由省親率所部兩營。赴日馳往北江某路截擊。並分電前敵各將領。云。肇慶林總司令韶州李督辦周田沈總司令遠總統轄王廷並飛轉李團長易標英德周旅長與梯隊營長。查抄送廣州陳師長詞鑒。廣寧賊人。迭經我軍擊敗。退走陽山。行蹤飄忽。非東出英德。則北竄連縣乳源。希迅飭合楊營。進追韶關。應即調攔截擊。毋使遠颺。除本日電穆統由清遠押撥兩營。馬房陸營長舊一營。即赴英德。協同周旅長相機進剿。並調李團長易標率劉溫兩營。速赴□□□防堵外。仰陳師長由省城。親率所部兩營。即日專車開赴□□□□。督同各部隊。猛力截擊。一鼓蕩平。所有約付朱張一股之各部隊。均就近歸陳師長指揮。香林總司令飛飭蘇團長。仍率所部。跟蹤追勦。並探報進。以收前後夾攻之效。李督辦周旅長●速派得力偵探。先在匪人行蹤。其後我軍勦作。急須一致。前方敵情及各軍布置。須隨時互相通報。以資聯絡。督軍莫巧印。

▲**滇省兩軍實力之推測**　當李協和未抵始興以前。滇軍開赴南雄各地。一李氏能否直達始興。一是楊蓉兩旅長能否容納李氏。今難關已渡。協和安然入始興。且與楊蓉籌守戰矣。以實力而論。滇軍附協和者。什不若省軍。然省軍有地方治安之責。而滇軍無之。省軍有綠林散兵之擾。而滇軍反得其助。近復政客從七紛紛奔走開鑽。倡爲粵軍回粵之說。雖不至於散日之間。遂成事實。然省軍力量。免久分去三之一矣。李協和雖能納調人勸告。不歸於好。大局當可轉圜。否則相持日久。終有演出之一日。省軍備多而力分。一經開釁。正不知鹿死誰手也。

▲**李根源親赴坪石**　李根源十七日在韶。開軍事會議。決議十八日親赴坪石。(坪石在樂昌縣境距湘邊甚近)布置一切。又聞始韶間目前雖尚安靜。而李方自度兵力加乎李烈鈞三倍。故決意主戰。此次李根源赴坪石。即防堵張懷信軍入始與會合之途云。

▲**始興尙無戰事發生**　週衙社通訊。近日外間風傳始興方面。李協和軍隊與省軍衝突。連日商旅。昨日向粵漢鐵路。人及由韶關南下之商旅探訪。向李協和確探始興。楊蓉之態度。雖稍更變。韶關省軍方面。雖已增加。但兩方均取守勢。雖小衝突亦未發生。至西北江各屬之綠林。紛紛蠢動。或因受前省長莫氏之運動。或乘機騷擾。意圖搶掠財物。均非與此次滇軍問題。有直接關係云云。

▲**滇議員赴始調停**　滇籍國會議員張大義等六人。迭向兩方面竭力調停。惟現下大勢情形。尙未得同睞解決。因昨特乘粵漢車赴韶赴始興。謁見李烈鈞商議一切云。

▲**劉德裕又返省城**　日前赴韶之軍府調人李官長劉德裕氏十八日又由韶關返省復命。聞此次劉氏頗形失望。蓋調和空氣已完全失望也。又聞此次借劉氏赴韶。尙有向政部長洽假秋云。

▲**連日重兵屯駐之韶關**　現下北江軍事風潮。漸趨險惡。由十七日至二十日。始興方面。雖有戰事發生。惟無甚劇烈。而韶州及始興等處之附近居民。均已紛紛遷徙。據省軍意見。則調撥合各軍隊竭全力以圍攻始興。滇軍方面。則擬暫取守勢。故連日雖有戰事。亦僅爲小衝突而已。劉省軍既有合力圍攻始興之念。則韶關一帶。自然屯駐重兵。省前駐紮鎮守。及源潭始之魏邦平三部軍隊。經完全移駐韶關。統計連同原駐軍隊。約共有三師之衆。據當道現爲策萬全計。仍將各處軍力不斂。尚連日由粵漢車調撥軍隊。前往援助云。

▲**港報所傳之西江消息**　滇軍旅長張懷信。自率所部退守廣寧分歸要隘。仍復力圖發展。是以連日號召綠林之暴徒。聲勢愈大。聞南充管軍統領周某。近亦投入滇軍。担任在小北江協助進行。先與西江李耀漢之舊部。聯絡一氣。堵截下遊。即行分隊衝出廣寧陽山一帶。則現已回始興籌源各處之滇軍。分成犄角。以圍攻韶境。故聞現已率領黨衆。分投進行。吳氏據報。調派懷集鎮守使星夜加撥陸軍游擊隊一營。馳往岡山縣屬駐守。

◉吳軍撤防之湘訊

吳子玉師長撤防問題。據誌本報。現得湘函云。聞吳氏以各方面之挽留。已允暫行留駐。惟其眷屬及一切輜重。現已悉行離湘。吳氏之所謂暫留者。似確爲暫而決不久矣。茲姑將最近消息分述如左。

▲**吳氏代表來省**　吳氏因防務上一切事項。不有須與張督磋商之處。爲特派其團官張鴻賓來省。晉見張督。就商一切。頃又派夏鍾堂爲代表。於日昨(二十一)抵至長沙。謁見張氏有所磋商。聞其磋商事件。確爲留駐問題。并聞該代表於一二日內。即將仍返衡州云。

▲**魯督代表赴衡**　魯督田中玉。現因魯直軍撤防問題。有與吳師長磋商之件。因特派屬有雷長派爲代表。來湘接洽。昨已由長武車來省。當即轉赴衡州。面謁吳氏。聞此次使命。頗爲秘密。故其所商何事。尚難探悉。

▲**豫督代表離湘**　前此外間所傳。謂撤換豫督一事。確與吳師長撤防問題。頗有關係等語。究竟如何。吾人亦難揣擬。但趙周人確曾派陸軍少將王伯相爲代表。逕赴衡州。與吳師長有所接洽。該代表於日昨始由衡來省。曾晉謁張督一次。即乘車返豫。

▲**解運直軍餉銀**　駐湘直軍餉項。積欠已久。雖經迭吳師催促。迄未發給。此次直軍之撤防。以欠餉過多。亦爲其原因之一。頃聞已經曹錕略向中央領得餉銀四十萬。昨特委員解運一十五萬元來湘。交吳師長分別發給。此項軍餉。已運直接運抵衡矣。

▲**吳師眷屬赴鄂**　吳氏眷屬。已定於十八日由衡赴岳。曾誌本報。茲聞其夫人張●暨已於日昨由株洲火車到省。在省并未停留。即換長武車赴鄂。至其軍裝什物等。已雇小火輪十二艘。裝運赴漢。昨已經過省城。逕直駛下漢矣。

◉張敬堯之施政方針

滬函　張敬堯本年之行政。計已誌前日本報。茲復據湘函。報述其對教育實業之計畫如次。

(一)教育　(甲)籌備基本金　改定教育經費明白宣布之後。定期按期支付。不再拖欠。如湘省財政充裕。再商教育官獨充辦法。(乙)籌發學欵　經費既經改定。決不失信。開學之日。即行照章發款。(丙)凡照定辦法之外。能否將獎款附加軟同之。商衆討論。(丙)擬定章程　擬規定教育計劃。並編行獨進教育。非嚴罰教育會罰章程。(丁)課外講義　倣佛學宣講。均足以饒闡人心。挽救頹俗。應由教育科教育會。會同各校校長。詳議。加入課程。要定辦法。編成講義。或加入課外講習。以便實行。(戊)注重文學　近有建議改船山學校爲商業學校者。該校職員。提議改公文科大學。本省長深表同情。因經學佛學。非另有高等文學。不足以資研究。(己)擬定計劃　以上各條。應由教育科切實籌辦。呈報施行。

(二)實業　(甲)籌集資本　先以本省富有紳商提倡。邀集各省富紳入股。組織公司。陶採爲基礎。如他省富紳商民。願意組織公司。開發湘省實業者。均一律歡迎之。(對外資宜注意杜絕)(乙)招徠華僑　設法疏通華僑。來湘經營實業。(仍注意防閑外股)應由本省紳商。組織僑商招待所。以優加接待。務使各僑商能信任無他。或情親密。以期招徠僑商。(丙)輸入外資　以外商入資合辦。然須限定外商招股法。總須主權仍操於我。且使我湘各項產業。日見發展。不覺失利益爲主旨。(丁)培養人才　培養實業人才。爲整頓專門學校或開辦各種傳習所之類。均須聘請本國在外專門畢業人員。以充任教員技師。或聘外人亦可。(戊)整頓礦業　本省礦業。應分別官礦商礦性質。由礦務局局長。實業廳長。分籌整理方法。呈請核定辦理。(己)編定計劃　應將本省實業事項。編成計劃書。分將進行方法。詳細規定。

◉潯租界交涉案近訊

潯租界巡捕毆傷小工。及外兵毆傷華人一案。其詳情已迭誌前報。合各小工旣定此案一日不解決。即一日不搬運貨物。各埠聞此消息。凡運至九江之貨物。多由招商局輪船裝運。連日來太古怡和大阪日清各公司貨棄。均因之減色。日昨太古某輪抵埠。裝卸瓷器多桶。有少數工人。因生計逼迫。向該輪搬下。爲各工暫見。上前干涉。致起衝突。而停泊江心之英國兵艦。又派兵十多名。登岸彈壓。並擬向示威。聞太古大班英外人。借該公司貨辦理此欵。(華人)出面揮舞。詢問各工人停工之宗旨。各工人咸謂我等罷工無他項要求。不過捕頭華車街。及一號巡捕陳鴻德。不日縱使各捕毆傷工人。無所不至。此次釁端還見

世界第一佳本
宋拓淳化閣帖
現已出版
預約諸君請即憑券取書
▲珂羅版印三大册▼
▲定價大洋十二元▼
有正書局謹啓

有正書局新出
日用工業叢書(第一編)

口齒請潔用精通用名以牙粉去汗此外贈販有多種改體者更有行牙香水本店好以上三者所製而美現新之製法及方劑等實法製造本附藥品精
一册定價一元二角

者。雖爲胡捕。而指使者實爲該捕頭等。應請將凶首華捕胡晉思引渡。送交中國官依律懲辦。並要求將舉捕陳遇捕二人。一律撤換。我等始可開工。太古大班謂須等有領袖否。各工人等謂有湖北同鄉會會長湯鴻程。可爲我等代表。太古大班隨電邀買辦往請湯鴻程。據湯君云。各小工雖多爲同鄉。人數衆多。頗難一致。須至商會徵求同意。商會多數意見。亦以伊等所要求。實爲根本上之解決方法。至省長方面。前接據該監督傳道之電報。會同一電至鄂。令該縣妥爲辦理。文極簡單。一切辦法。均未詳示。殊令人無從捉摸。日昨始來一快郵代電。致該監督傳道尹。略謂此事前得寒日會電。即經電達駐潯英領事。先將該兇犯華捕引渡。送交中國地方官。轉送法庭。依律查辦在案。茲續據電稱英兵又登岸毆傷商家炳陶長生等多名。似此兇横殘忍。徵之中外法律。均應治以應得之罪。除逕電詰漢英領事及駐漢美總領事嚴重交涉。並電達外交部查核外。仰即就近與英領事提出交涉。並會同驗明各受傷人傷痕。趕緊送具檢驗評單。以爲交涉之據。各受傷人應囑醫士從速療治。俾可早日就痊。租界一帶尤當防範嚴密保護。以防意外。聞其致九江英領電。則謂華捕胡晉思確爲兇首。此次釁事。胡捕實尸其咎。應請將其引渡。轉送法庭依律懲辦。以平公憤而重人道。致漢口英總領事電。則謂美兵登岸。戕傷多人。備極殘忍。應請轉電美艦長。查明行兇美兵。按約依律。治以應得之罪。而九江律師公會。於此案發生。亦曾召集各律師開會討論對於此案辦法。擬上說帖於官廳。以備採擇。但工人停工。凡駐潯外人之營有商業者。均受損失不少。聞英日商人。僉謂捕房之設。原以保護商人。乃因巡捕虐待小工。而無人搬貨。致受無形損失。直接虐待工人。間接即擯殘商業。殊背保護商人之意。甚覺不合。亦有要求英領以後對於捕房。須嚴行整頓之說。並聞對於舉陳二人。亦有贊成撤換者云。

○又接九江訪員來函云。潯陽租界巡捕毆傷華工案。頃聞英領事對於此案。亦頗注意。近日均親到醫院。詳細審問華捕及受傷小工黃萬和。當日釁事情形。以便分別辦理。我國官廳。首先要求將逞兇華捕胡晉思引渡。以便歸案訊辦。現英領尚在交涉中。並聞受傷小工之兄黃萬茂。以該巡捕無故逞兇。心實不甘。昨特呈請潯官廳嚴重交涉。以保國權。而杜後患。茲覓得原呈如下。具呈工民黃萬茂。爲華捕任意行兇。無辜受害。懇即提起交涉。以保國權而杜後患事。竊民胞弟黃萬和。向在九江太古行充當小工。本年三月十四日。因起貨上岸。行步稍緩。突遭英界華捕胡晉思之足踢。受傷甚重。立即倒地閉氣。旁觀之人。皆義憤填胸。豈可過此。事後各情。均蒙洞察。無俟贅言。但民胞弟現雖復甦。而將來即幸免於亡。亦必致成殘廢。顧念無辜受害。國際攸關。民命攸繫。後患滋大。以英捕之兇横暴。何事不可爲。竊恐釀成數千百貧苦小工。將其拋棄朝不保暮之慘境。此亦發政施仁。捍衛民者之所不忍聞也。況以公理所在。法律攸關。援之以無故傷害人命之律。是又世界文明國之所必懲也。民與萬和誼切同胞。身膺慘苦。情急無措。只得具呈。泣叩台前。伏懇恩准作主。迅即與英領交涉。以拯兇徒而杜後禍。則民等幸甚。中國幸甚。

各省消息

▲福建▼

▲仙遊南軍內訌未已　閩屬仙遊南軍內訌。現猶未已。自靖國軍總司令方聲濤退出後。本地之靖國軍尚有第一路林縱隊陳國輝第二路[illegible]南部駐在香地。第一路前日生仙遊軍朱得才率所部武定團響將實。一路將備隊司令林日升作屋焚毀家屬。[illegible]過[illegible]陳以寧。[illegible]遂大肆敗。將宋宅劉宅。九十餘鄉民房不盡焚燬[illegible]

粵省商店亦遭厄不少。鄉民多扶老携幼奔避。砲雨哭聲震地。慘不忍聞。至民九朱軍所以幾將據閩。朱軍子彈甚多。並得大軍接濟。漳州入仙本由德化經過其路久爲靖國軍截斷。此次粵軍入仙。子彈則假道而過。而一般閩南[illegible]未敢出援。故陳炯明軍主張[illegible]甚欲永泰德化安溪各縣靖國軍以恐惹起閩粵問題。遂爲[illegible]之[illegible]。[illegible]

▲裁兵問題近訊

閩地本貧瘠。閩粵事起。兵數驟增。而失地遂[illegible]。故財源益形竭蹶。息戰後當局總總以子弟兵而不能去。羅掘既窮。頗覺不支。乃有裁餉之舉。閩於軍官一律發給五成。各師旅始則而反對。李厚基氏遂召集軍官會議。謂目下所費爲軍費者裁至五成。[illegible][illegible]

[illegible]

也噫

▲江西▼

▲議員準備之議案一覽　省議會第二次常會。各議員因報到人數寥寥。曾於日前開談話會一次。決議展期一禮拜。再視報到人數多少。以便定期開會。然迄今報到者。聞尚祇六十四人。故何時開會。現在尚未能預測。惟各議員提交之案。則已有預備。茲探誌如下。

▲市政局　提案者爲合肇社。[illegible]而議員間亦有根據謝敬康等在[illegible]拆城之[illegible]將城垣拆毀闢爲馬路。第茲事體大。所難[illegible]

須飭即請拆城[illegible]磚石但此項磚石是否能合營通建築之用。即合用矣。爲售時日是否能有把握。即有以主奏其[illegible]將工資應從何籌墊一俟以上諸問題解決。即依照北京市政處辦法。創設市政局。改良市政。

▲通惠實業銀行　實業廳長[illegible]提辦一通惠實業銀行。[illegible]大街地方[illegible]大房屋一棟。爲事務所。並商得各資本家[illegible]預定股款爲一百萬元。現已認定者計四十五萬元。（劉字九二十萬元）（張少軒十萬元）（[illegible]五萬元）（[illegible]五萬元）（戴某二萬元）（[illegible]二萬元）（戴某二萬元）提於省議會開會時請求通過。

▲第二森林場　提交者爲[illegible]以西山面積遼闊。擬闢爲第二森林場。仿照廬山第一森林場辦法。此事[illegible]將限[illegible]經費不得通過。

▲漁業局　提交者爲[illegible]以本省漁業甚發達。擬設局收稅以剔除從前漁課積弊。

▲五成附加稅　提案者爲[illegible]社方面議員。聞該議員[illegible]據國會通過之案。繼請顧政府并通電徵求意見。以期一致。分爭第[illegible]事。會有九省軍通電反對。[illegible]

▲水利局　聞將依照現有規模。略加整理。不事增華。亦不加增員額。以息外間物議。

▲整頓警務案　此案爲議員鄭與[illegible]提出。其綱要約分兩部。（一）警士宜用土著。其理由係謂警察爲維持社會安寧。保護地方秩序而設。因其職者與人民有直接關係。必諳洞悉地方民土人情。社會利弊。始能收指臂之效。故前清創設巡警。敎練所。皆有限制。本省之規定乃近歲警兵缺額。往往任意招補外籍。此種流民。[illegible]即多一游民。[illegible]

[illegible]

▲拆毀城垣案　提出者爲[illegible]。謂城垣有碍[illegible]。[illegible]

▲增設工廠案　提出者爲合肇社。[illegible]

▲豫章轉運公司股東會

中國銀行行長王仰先。[illegible]豫章轉運公司。定期廿四日假中國銀行內開股東大會。[illegible]

[illegible]

▲省教育會會議之結果

十八號下午六時。省教育會[illegible]第一議案[illegible]

[illegible]

▲省議會聯合會近訊

日昨省議會接江蘇省會來電[illegible]

[illegible]

各縣消息

▲無錫▼

▲童子軍選定職員　童子軍聯合會[illegible]

[illegible]

▲鎮江▼

[illegible]

▲揚州▼

▲通令購用國貨　丹徒縣公署頃奉省令[illegible]

▲教育會開會近訊　江都[illegible]

▲各縣府收[illegible]　江都勸學[illegible]

▲吳興▼

▲吳民呼籲　吳興南潯公民[illegible]

[illegible]

專件

改良中國棉種芻議

（續）　金陵大學農科[illegible]

總之欲廣植外種之棉。[illegible]

[illegible]

必須由內地之棉場產出棉子。而此項棉種場之設立。則愈早愈妙也。

[illegible]

時評二

裁兵問題

（冷）

吾國之軍隊多係募自游民。此輩飽暖既久。一日揮之使去。生計頓無所出。其相率而爲匪。固勢所必然。今各省多着手裁兵。然不聞善爲之計。吾恐社會上減一擾民之兵。即增一賊民之匪也。

世間第一佳本　宋拓淳化閣帖　現已出版　預約諸君請即憑券取書　▲珂羅版印三大冊▼　▲定價大洋十二元▼　有正書局謹啓

有正書局新出　日用工業叢書（第一編）　口齒清潔用牙粉適用者以牙粉爲第一[illegible]　定價一角二分

撤銷。實無可逃。今又不能不自解散其所編遣之軍隊。自收回其所供給之武器。其處置之矛盾[illegible]

[illegible]待日本訓令到京。再行談判。聞該項訓令。已於二十五晚到京。日使即據訓令內容。起草同文。

[illegible]假用。完全將[illegible]撤任。軍隊庇護。則撤革其軍官。一省之內。有[illegible]五處發現烟苗者。則撤其省長。一道之內。有[illegible]

[illegible]能否直達始興。一是楊魯兩旅長能否容納李氏。[illegible]令難關已渡。協和安然入始興。且與楊魯籌守職矣。以實力而論。滇軍附協和者。曾不若省軍。

▲魯督代表赴衡

魯督田中玉。現因鞏直軍撤防問題。有與吳師長磋商之件。因特派巫寄雷長祿爲代表。來湘接洽。昨已由長武車來省[illegible]

[illegible]各工人停工之宗旨。各工人會謂我等罷工無他項要求。入過補西華軍留。及一號巡捕陳鴻德。平日縱使各捕虐待工人。無所不至。此次無端[illegible]

有正書局 鄭孝胥書……
……臨澤篆刻潤格
石章每字二角牙章每字三角收件處上海望平街有正書局及棋盤街著易堂函索印樣請寄郵票一分
潘蘭史 吳倉碩 冒鶴亭 狄楚青 鄭孝胥 黃賓虹 代啓

上海信通股票公司廣告
本公司經理官買各種股票及公債票交易格外克己諸惠顧者無不歡迎……[illegible]
九十七號 中央電話一○八八

價目 日戲 ……[illegible]

初十夜 十九本 廿本

最著名旗裝名劇

西太后

美麗容貌之簡法

保衛皮膚第一功

欲風流文雅香肌玉膚者當朝夕梳洗以指尖敷勻旁氏白玉霜芬芳涼快物質香潤顏色潔白不含粉質油蜜真高尚品也

經理上海怡昌洋行

各洋雜貨店藥房均有出售

上海南京至北京津浦京滬線火車時刻表

[illegible]

北京南京至上海滬寧浦口線火車時刻表

[illegible]

滬杭甬路滬杭線行車時刻表

[illegible]

注意：表內凡有●記號者係於滬甯路相啣接之車

新舞台 二月初十夜戲目價目

李小珊 張順來 周鳳文 夏月珊 潘海秋 劉漢臣 侯金利 陳小穆 許奎官 潘月樵 夏月潤 潘桂芳 曹甫臣 張德祿 潘海秋 趙文連

佛門點元（前後本） 新黃 單刀赴會 杰村 全本劉香女

二等三角 頭等三角 特廳六角 特廂七角 月樓一元

夏月珊 趙君玉 潘月樵 周鳳文 汪優游 夏月華

大舞臺 二月初十夜特聘最優等藝員應時燈彩好戲

孫慶芬 王玉水 王聲 王佳楣 陳嘉璘 張桂軒 璧玉 賈白 雲崑 應寶蓮 于振廷 王嘉祥 王佳雲 王振楣 于振廷 姚俊卿 毛韻珂 趙如泉 應寶蓮 張桂芬 劉慧琴 趙竹卿 陳月樓

金水橋（全本） 全本美人計 七本宏碧緣

價目 特別包廂八角 特別官廳六角 二等正廳四角 三層包廂二角 一角

丹桂第一台 二月初十夜戲

小鑫培 釣金龜 陳永奎 鐵公 樊春樓 吳彗芳 雞 高翠秋 柯寨 李慶棠 頭 李慶棠 王金元 二本 王靈珠 丁 麒麟童 郎 高秋顰 尋 范敏兒 父 樊春樓 陳嘉祥 王蘭芳 戲 高慶奎 迷 李少棠 傳

特等八角 六角 五角 二等正廳三角 三等起碼二角

大世界乾坤大劇場二月初十日夜戲目

另售座月資每位小洋三角包廂小洋二角正廳每位小洋一角 手巾小帳分文不取

日戲 馬金鳳 吳子和 小蕙芬 取北原 烏龍院 三進士 大保國 富仙舫 社文林 李人俊 粉菊花 侯雲峯 杜文林 韓金奎 小禿扁 盜草 救夫 穿珠計

柳林池 八義圖 胭脂虎

夜戲 侯雲際 收關 李春來 勝 侯雲峯 玉 粉菊花 拾玉鐲 孟小冬 李陵碑 韓金奎 粉菊花 山 李春來 東 陳蕙峯 杜文林 馬

日夜開映 影戲 准演偵探長片 黑幕黨 共三十四本 今映四本

北四川路虬江路 廣舞臺 路宜樂里西首

特聘粵東超等金釵鐸全女班全副頭繡新箱特別活動電燈布景

二月初十日演正本

天蟾舞臺初十夜戲大減價

花樓優廳八角 特別官廳包廂七角 頭等正廳四角 三層特等二角 三層頭等一角

電話中央七三○二

每逢禮拜三六日准演日戲全體名角一齊登台

董俊峯 吳彩霞 張宏聲 洒金紅 李德山 于月舫 林樹森 羅筱寶 李桂芳 明海山 劉松亭 蓋叫天 明紹先 沙香玉 李天海 八歲紅 時慧寶 白牡丹 林樹森 李桂芳 王月舫

草橋 征西 封侯 麥城 （三本） 昇天 武松打店 獻西施

天蟾舞臺二月初十夜戲特煩名角拿手傑作

蓋叫天 時慧寶 八歲紅

武松打店 獻西施

[illegible]紹先 白牡丹 [illegible]寶

獻西施 獻西施 麥城 （三本） 昇天

中國第一俱樂部

大世界

游資每位小洋二角童僕減半

大長片影戲 乾坤班京戲

仍增精美大菜每客一元在游資內

◎進口輪船◎

[illegible]

◎出口輪船◎

[illegible]

本埠新聞

歐美教育參觀團消息
(佩宜第十五次通訊)(續)

(丁)小學主任吉奈特博士之談話　本校目的○爲作教育上之實驗○學生四百二十五人○四分一爲大學教授之子女○本校精神爲平等的學生無富家子弟之習氣　學生學費○高級○年納百五十元○低級○年納百三十五元○本校每班人數○十五人至三十人○班愈低○人數愈少平均學生十五人○教員一人○　教員授課每日不過四時師範生每日有五時功課○則實習不能逾一時○

每年之始○有身體之檢驗○每季之始○有心理之檢驗○本校學生智慧能力○較尋常學生高爲一一〇與一〇〇之比○成績檢查○不及格時○當即給以特別教授○有進步者亦可隨時升級○小學六年七年○或八年○何者爲宜○此時尚在試驗○本校現僅有七年○今年尚擬將有六年半程度之學生送入中學○而彼等將來在中學○幾年讀完○此時亦不能定○練習生一學期內○本校僅能容三十人○至五十人○多時則送往他校○

各種教材之選集方法○一本預定計劃○一視學生情形○隨時選定○本校每月開中小學學生家屬會議一次○每年之始○學生之母○開會一次○以參與教授上種種事項○學生父母○如有建議○可採行之○(完)

中西人士之廢娼會議

昨日午後三時○中西各界人士○如克樂愷○奈登因○張廷榮○李登輝○王正序○李啓藩○倪文炳○駱維廉○夏奇峯○費吳生等○數十餘人○假座四川路中國青年會會議○討論上海禁止娼妓辦法○首由駱維廉君宣布研究禁止上海娼妓○及其他不正當營業之具體辦法○以奈登因君演說○禁止之手續○張廷榮○李登輝○王正序○夏奇峯○相繼發言討論○結果○由到會諸人○舉定李登輝○張廷榮○夏奇峯○湯承熙○爲起草員○訂於下星期二午後○仍在原處會議○并將邀請各重要團體贊助云○

航空處迎歡意團

聞航空處丁慕韓中將○爲歡迎意國飛行團○已在北京豐台方面○籌備一切○聞該團可於月內抵滬○丁氏現派科員黃某等○赴滬歡迎○並聞赴歐之航空學生○侍參觀意飛行隊後○再定期出洋云○

工部局今年之預算案

大陸報云○工部局將交納稅西人會議○提出一九二〇年預算案○又去年少七五三一二二兩○今年擬發公債四百八十萬兩○會局中有數部用支實不敷○與一九一八年預定數比○巡捕費少八八三五一兩○工程費少七八九一〇兩○辦公費少八三三七九兩○消防費少九一一四兩○惟商團○衛生○財政○書樓○四部不少○一九二〇年內○已有數部○將加多用支○又工部局因商團司令居魯門盡力○將贈以汽車一輛云○茲將今年預算總數列左○

平常歲入　四七四二八七〇兩
平常開支　四七一五二五〇兩
餘　二七六二〇兩
今年擬加　四八〇〇〇〇兩
又有去年公債可收　三五二〇〇〇兩
零碎收入　一〇〇〇〇兩
如是特別收入共　五一六一八二〇兩
去年缺少　七五三一二二兩
特別開支(電氣部借亦在內)　四四一〇四九〇兩
共　五一六三六一二兩
尚少(轉入明年)　七九二兩

今年開支加多○因新水用費亦加○中西人員均加○且另有紅分○即在中國新年時○約半月之薪水○

商團預算○今年用費共六四二九〇兩○較去年少一七六五兩○

消防隊費用○今年定一五五七〇〇兩○較去年多五六四一〇兩○

巡捕費○今年定一四九二五一〇兩○較去年多二七七九三五兩○因大半西捕回申○而中西捕月費略加○

衛生處○今年定三二四七九〇兩之費用○較多二一三一〇兩○因各醫院津貼加多○

工程處預算費○爲一一九二一一〇兩○較多一二八四九五兩○

公部樂隊費用○六四九七二〇兩○亦加多○

教育處費用○亦加四六九〇兩○共二四三〇七二〇兩○

財政處費用○三八九九二〇兩○亦加多○

普通雜費○二二七七〇兩○其中有辦公用費汽車費在內云○

美商代表紛紛來華

大陸報云○美國銀行家雷嘉○將於星期二日○自日本乘寶來西號抵申○有美國三大銀行代表○今日可到○皆來遠東商議一千五百萬大借款○及組新銀團事云○再與銀行家同來者○有美國絲商七人○亦今日可到○均乘安菊六李本號○自香港來○雷蒙代表摩根銀公司○同行者○亦有數人○先抵日本○擬留多日○將在中國居數星期○至五月十六日回美○取道高麗○而至日本登舟云○

上海學生聯合會消息

▲營業科　念七日該會營業科○開第十五次常會○主席韓守恒○紀錄夏明勛○茲將議決案如下○(一)主席報告○不能與編輯部開聯席會議的原因○(二)王君廣卿報告○去年十二月份及今年正月的賬目○(三)王廣卿提議○本科賬目○當由本科務會後○交財政科通過○(四)夏銘勳提議○選舉三人○審查賬目○通過○當選者○夏銘勳○陶琴書○及王味辛○(五)主席報告○前次各人認定值日○都不到○(六)夏銘勳提議○各學校均已開學○各代表當正式認定值日○通過○(七)王廣卿提議○下星期仍與編輯部開聯席會議○通過○(八)韓守恒提議○因身體薄弱○請假養息○主任的職○由夏銘勳代理○通過○(九)夏銘勳辭書記職○及聲明理由○通過○任恩福當選○(十)夏銘勳提議○致函於本科不出席諸代表○責問其故○通過○散會○已六時半矣○

▲交際科　上海學生會○於二十七號○開交際科常會○主席陳琮君○記錄潘卓存○出席代表十五人○所議各案列左○(一)主席報告出席參業公所○討論本會調查科查出同昌號○私進日貨事○及在會場交涉情形○(二)顧君樹鈴○報告上星期六出席公共體育場○公再某職業學校○私進日本貨事○(三)董君克仁○補述詳細情形○(四)李君峻華○報告在本會之義務學校調查情形○(五)又報告本會於下星期一○假馬玉山公司開茶話會○請中華民國學生總會評議員○以聯絡友誼○本科應派員到會○招待一切○議決○今日到會代表○全體前往○(六)李峻華提議○於下星期六下午二時○在本會事務所○開緊急會議○並於散會後攝影○(七)補選書記兩人○王君信恩○及袁君婉貞當選○(八)派李君峻華代表本會○參觀上海船務碼頭○工界聯合會成立禮○(九)討論轉達公所○尤森庭○來函○爲關於抵制日貨事件○(十)程君仕勇報告○出席少年宣講團○討論某職業學校○私進日貨事○及其他種種情形○

▲實業科　二十八日○該會實業科○在事務所開常會○出席者十八人○主任孫道勝○紀錄張傑人○茲將經過情形錄后○(一)主席報告本科主任姚頌馨○以出席中華紡織公司股東會議○暫由本席代理○(二)議決編輯實業調查錄○並於編輯期前○分寄各項表格於各大工廠○請其預先填就○俾可早日進行○(三)公推張傑人○周修强○孫道勝○胡翼夫○葉福綿○姚頌馨六人○爲籌備調查錄起草員○(四)姚頌馨報告○出席中華紡織公司股東會議經過情形○(五)討論監督工場種種辦法○一俟評議部咨文到後○即實行管理○

▲爲浙江一師致教部書　教育部鈞鑒○浙江第一師範校長經亨頤○頃應世界潮流○適合時代精神○對於教授管理方面○曾有根本改革之設施○內部組織○則職員專任○學生自治○感情融洽○全體愛戴○方謂新學已萌芽○文化植基礎○普遍滋長○可觀成效○乃夏敬觀謀長教育○蓄意摧殘○下車伊始○即與一師爲難○既於寒假期內○撤換校長○又於開課以後○突發解散之令○近則風潮激盪○愈演愈烈○派警至校○如臨大敵○學生何罪○而至於此○夫夏頗服膺陳腐○逆流而行○師心自用○無理可喻○唯大部爲全國教育最高機關○責有攸歸○豈宜放任○倘不維持一師生命○保全獨立精神○則不肖官吏○好惡任意○皆得濫施驅遣軍警○施其暴力○勢非陷全國於無教育不止○事果至此大部尚有存在之價值耶○公等尚有尸位之地耶○務請責成齊耀珊收回解散之令○嚴懲夏敬觀○摧殘教育之罪○速命經亨頤復職○毋使一師學生失學○是所至盼○專此順頌公安○上海學生聯合會啓○

歡送出洋學生誌盛

昨日上午九時○靜安寺路五十一號○寰球中國學生會○開會○歡送赴法德各國學生○先經總幹事朱少屏君致詞歡迎○次請江蘇省教育會副會長黃任之博士演說○本旨有三○(一)留學者須抱定堅決之志願○(二)研究社會必需之學科○(三)保留留學界清潔之空氣○勿爲社會上不良事件所引誘云云○次請北京大學教授宋春舫碩士○以法語演講留學歐洲情形○次復旦大學教授張君謀博士演說○赴歐沿途種種感觸○最可憾者○出吳淞口時○受極嚴之檢查○且此檢查之外人○係中國政府所聘任者○檢查時○對於華人極嚴○而對於外人似較優待○次留法儉學幹事沈仲俊君演說○謂諸君此去要求得最高之學問而歸○莫爲不良之風俗引誘○在未出洋前○最要注意者有三端○即金錢與時間也○吾有人對於此三事○稍一疎忽○而受極大之阻礙○幾乎不能啟程○故願諸君注意○次赴德留學之王光祈君演說○謂近來出洋最多○其原因有二○(一)自五四運動後○知學識之不可少○乃紛紛出洋留學○(二)現在西國金幣價廉○所費無幾○得游歐美之機緣○是出洋日增月盛○吾儕今日應做之事○共有三端○(一)外人對於中國有誤會之處甚多○吾人所聞所見○當隨時用西文登各西報辯正之○(二)在外留心新出各種書報○爲本國人介紹○代爲購買○以備參考○(三)宜往各學校各工廠及各種商業機關○實地調查○返國入○以上三事○皆甚重要○願同行諸君共勉之○次赴法留學之陳寶鍔君演說○謂出洋不難○而難在歸國○求學不難○而難在行事○諸君今日出洋求學○均當預爲熟籌之云○演說既畢○即共攝一影○復款以茶點○至十二時始散云○

學生會歡迎評議員

上海學生聯合會○特定於今日(廿九號)下午一時○假大馬路馬玉山公司○開會歡迎各省學生聯合會評議員○屆時必有一番盛況也○

海軍人員歡迎劉冠雄

前任海軍總長劉冠雄○日昨自京抵滬南下海軍當道司令得此消息○即委派各艦官長兼辦招迎接○是晚九時○於抵滬站○本埠海軍界人員○是晚均到站迎迓○昨由海軍總司令○率領本港各艦員等各職員○在靜安寺路海軍聯歡社○開會歡迎○到會者有百餘人○散會時○並攝影以誌紀念○聞劉氏在滬○稍作勾留○即乘輪入閩云○

初級模範法庭之試辦

江蘇高等審判廳○近令滬南地區○以察廳改良制度先驗○劉已會同縣商○定於九日開始試辦○法部令○以試辦初級模範法庭○(即本年七月)其辦法與縣法初級模範法庭一併○由高等廳委任監督推事一員○即以各員事兼任監督檢察官○對於民刑訴訟○亦相負責○一切公牘○均與初級廳同○總以組織簡單○以節經費云○

籌設粮食調查分會

農商部自在京設立粮食調查局後○因顧全國之大○辦法繁雜○業經令飭各省各縣○設立粮食調查分會○俾資協助○特咨各省省長○令行實業廳查照○轉行所屬○迅予籌設○以期敏捷○並將籌組情形具報云○

浦東電氣公司開會紀

浦東電氣公司○於昨日在西門外林蔭路大吉里開股東大會并選舉董事監察人等○到會股東○如童季通○趙會卿等三十餘人○計一千五百權○其預定秩序如次○(一)推舉主席○(二)報告公司進行事宜○(三)八年度營業報告○(四)提議公司擴業以前○分配利息之議案○(五)選舉董事及監察人○(六)茶點散會○於午後一時開會○推舉趙會卿爲臨時主席○趙主席就席後○當將經過情形○及八年度營業報告宣布○即由股東提議○以本公司○原定股分○十萬元○分作四千股○每股五十元○前分兩期繳納○今第一第二兩期○所收股分○將近三千股○約計十四萬元○再行議決云云○各股東皆屆贊同○次由趙主席請依次投票○選舉董事九人○監察人二人○當由何靜之等推定何靜之○江玫卿○爲檢票人○鄭新之○趙會卿○江玫卿○潘作雲○潘門孫○陳箴堂等九人○爲多數○當選董事○何靜之○劉頌書當選監察人○報告畢○遂款以茶點而散○時已鐘鳴五下矣○

實業儲蓄會之成立

商人莊某等鑒於儲蓄之必要○發起實業儲蓄會○訂於三月二十八日○午後假南市縣商會開成立會○兼選職員○已紀昨報○茲聞該會發起者○尚有五金業○木業等商人宋端甫黃杏生王岳春黃劍秋金俊生○朱水康李輻昌張子甫周永清陸文彬孫金生林文鈞莊苕泉邵雨君○共有十四人○已在南北市設立籌備處○進行七日○集款已有二千餘元之譜○昨日開成立大會○到會一百餘人○推舉莊某爲主席○報告開會宗旨畢○宣佈本日開會○實行儲蓄會正式成立大會○選舉辦法○已詳通告○會後發起各商人○本會自發起至今已有七日○收入之款已有三千餘元○存入銀行○而現在每月所收○有四百餘元可收○皆由熱心贊助○願隨時撥助一致進行○但目前每月即有入款○則本會之發達正未可限量○但目前各部需人辦事○尚需人才臨時幫助○責任綦重○但當時籌備之初○收入無幾○一切開辦均由發起人擔任○今則會員眾多○人才濟濟○而款項可勉强担任○

烟酒聯合會星期常會

中國烟酒聯合會○昨開星期常會○首由主席陳良玉報告○近接上海商會來函○對於烟酒借款○常德等各商會○暨烟酒兩業來函○請設法反對○而於內公債○則主張同情○應本會○其中頗多建議○並備參考○公決交審查部審查辦理○次○北京銀行團代表○在京磋商烟酒公司○募集內債一問題○大有阻礙○應照起○前次議決○推張君等○金拜宸報告○該電業於二十二號發出○而尚未接有復電○次命覆提議○現在各省商業○均有請定大會日期○以便討論改良烟酒公賣稅費等事○應請公定日期○當經全體採用沈子卿等○先後發言○嗣後公決○先就上海一隅○擇期開籌備會後○再定大會日期○次提議○近見各報所登○烟酒局署名稱○已將公賣二字删去○則現在所行之烟酒公賣稅費○當然不成問題○應請討論○公決俟開大會時再行公同討論○議畢時已五鐘乃散會○

虞洽卿二次請減稅厘

全國工商協會○前以府陳請核減仿造洋貨稅釐○以與國貨同情○後○雖經財部復允核減○但所列各項○尚未確實辦法○該會以仍請核減○各商繼續○類○各省仍未照辦○仍屬徒勞○催迅速施行○以維國產而恤商困云○

船務棧房工會將成立

上海船務棧房工界聯合會○昨日發出通告云○逕啟者○敝會定於陽曆四月一日下午一時○假四川路青年會○開成立大會○屆時務乞貴團體○推派代表蒞會○指教一切云云○附開會節略○(一)奏樂○(二)主席宣布開會理由○(三)來賓演說○(四)主席致謝詞○(五)會員演說○(六)奏樂○(七)攝影○(八)散會○

球學生參觀兵艦

寰球中國學生會日校高小部學生○於前二十七號午後一時○至南市參觀「楚泰」兵艦○先期與該艦長接洽○故備有小艇迎接○渡江登艦○由艦長引至艦長室○參觀槍砲○並經電報○指南針等○約歷一小時之久○始渡江而返○途中有教員沈壽鵬李常等照料○故秩序井然云○

牙籤工場會議記略

牙籤工場營業科○於二十八日○開職席會議○主席任裕蘭○記錄湯宗成○會議情形○略誌如下○(一)主席報告紗帶部之經過及昨日開始製造情形○(二)議決先製造數百捲○再登廣告招買○以使開會者交付○(三)議決○聘請黃君爲計劃○(四)討論工廠內部之佈置○及預備擴充計劃○(五)討論招股事宜○(六)韓守恒因病辭職○推舉繼續○

學校中發現腦炎症

本埠南市民立中學○忽於前日晚有正科一年級學生谷某○先後傳染腦炎症○當由監學送至某醫院○請西醫診治○旋以病勢險惡○醫治無效○不及一夜○均已逝世○該校校長因此症傳染甚速○即於昨日(二十八號)起○放假十日○以防危險云○

楊小川有長魯消息

大陸報云○上海交涉使楊小川○有長魯消息○屆缺尚因問案○將撤任云○

商界聯合會開會彙誌

法租界商界聯合會○於星期六(即初八日)選舉正副會長○由陳大鈞唱名○沈問帥紀錄○結果○葉某當選爲正會長○王某當選爲副會長○又選舉各段評議○陳某○錢某○爲第一段評議○爲第二段評議○王某○爲第三段評議○袁某坤○王某○爲第四段評議○劉某襄○李書山○爲第五段評議○林仁紹○爲第六段評議○傅錦雲○劉永康○爲第七段評議○張錦園○孫承璋○徐子彬○爲第八段評議○沈士誠○爲第九段評議○戎承志○黃湧○

○新當選各職員○一再固辭○副會長以養病○再三勸慰○始允就職○當經通告○遂請星期二(即三十號)下午七時○即日繕發各員證書○

○商業聯合會○昨晚七時開常會○公舉主任○逐散會○

○首由史觀濤提議○本會每屆開會○往往到會人數○今宜改爲星期常會○四禮拜爲交誼會○嗣後務請各職員○共抱熱心○早臨滿位○又提議○本會附設義務夜學○每逢星期四晚○以養成青年智識○諸員應任負責○勤加引導○將可權提議○前函致滬閘調查○要求地方協助○以濟商艱○議畢○公共表決○遂即散會○

檯球聯合會之成立

上星期六下午二時○上海檯球聯合會○開成立大會○首由公眾追認職員○次通過簡章○並討論規則○並擬即日組織○茲將簡章及規則列下○

簡章　(一)名稱○上海檯球聯合會○(二)宗旨○本會以提倡檯球○聯絡感情○並養成高尚之遊戲爲宗旨○(三)會址○上海○(四)資格○凡各團體檯球隊○贊成本會宗旨○並能恪守本會簡章者爲合格○(五)選舉○各團體得派代表三人○選舉執行部職員○(六)職員○(甲)執行部○正會長一人○副會長一人○書記一人○司庫一人○(乙)評議部○正副議長○協理會務○(七)職務○正會長總理會務○副會長協理會務○書記○掌文牘事宜○司庫○掌本會一切經費○評議部○(八)任期○本會職員○每年選舉一次○(九)權利○享受本會一切權利○(十)會期○(甲)執行部集會○由會長召集之○(乙)評議會○每半年一次○由執行部召集之○(丙)臨時會○由議長召集之○

比賽規則　(一)每一方面應各舉公證人一員○記分人一員○(二)比賽時○有同等之人數○共三次○例如第一號與末號相擊○(三)以十點鐘一次○若一人連勝二次○則勝○若各勝一次○則以第三次勝負爲標準○(四)每勝一人爲一次○(五)如一方面已負五球○則須易位次再擊○(六)如二面各輸九球○則爲和局○相等之時○再擊五球○以先輸第五球者爲負○(七)開球時○須以球觸○或不觸自己方面之球棒○然後達

戒烟奇驗藥方

石樂三味用滑水六斤熬至乾將藥用布去渣加入好紅糖一斤成膏每次服三錢或一兩作三次服亦可(服法)初三天每藥一兩加烟八分第七八九三天每藥一兩加烟六分第十十一十二三天每藥一兩加烟四分第十三十四十五三天每藥一兩加烟二分第十六十七十八三天每藥一兩加烟一分再服一禮拜以後不必加烟服畢定斷(防法)倘戒烟期內發生別種毛病每兩藥可照期多加烟一分不可過多自然病愈萬無一失此方治好多人有每日吸烟一毛一兩二兩者均服藥一料竟斷絕無病且精神强健極驗效不可思議

鴉片流毒吾國人民受其害者不知凡幾矣有志同胞每欲戒而苦無良方近來市上所售戒烟丸藥多摻以嗎啡毒質雖可抵癮受害尤甚今得上海汪孝濟堂印送戒烟神方照此方配服百發百中曾已屢試屢驗特登報端望有烟癮者照此方配忽方列於後戒烟神方(但此方萬不可加減一味如略加減則不靈矣)甘草八兩　川貝母四兩　杜仲四兩

闢妄救出版

天童密雲禪師因三峯出有五宗救一書持著此以闢其妄此書指示正途力闢邪見爲吾人出生死之明燈學佛學者固不可不讀修行人尤不可不讀也共三本定價大洋六角此外尚有大乘起信論一冊大乘百法明門論八識規矩頌合註二角五分佛教三字經一冊八分大歸元鏡一冊二角欲觀彌陀疏鈔卷一角　海潮源一冊一角　四馬路望平街有正書局啓

戒烟奇驗藥方

鴉片流毒吾國人民受其害者不知凡幾矣有志同胞每欲戒而苦無良方近來市上所售戒烟丸藥多挾以嗎啡毒質抵癮受害尤甚今得上海汪孝濟堂印送戒烟神方亟刊報端望有烟癖者君照此方配服百發百中曾已屢試屢驗萬無一失茲將方列於後戒烟神方(但此方萬不可加減一味如略加減則不靈矣)甘草八兩 川貝母四兩 杜仲四兩 右藥三味用清水六斤熬至半乾將藥渣布去渣加入好紅糖一斤成膏每次服三錢或一兩作三次服亦可(服法)初三天每藥一兩加烟一錢 用温水冲下 第四五六天每藥一兩加烟八分 第七八九三天每藥一兩加烟六分 第十十一十二三天每藥一兩加烟四分 第十三十四十五三天每藥一兩加烟二分 第十六十七十八三天每藥一兩加烟一分 十八日後每藥一兩加烟一分再服一禮拜以後不必加烟服畢此膏一料若失並無難受及一切毛病其奇方也斷癮後切忌再吸至禱至禱(仿法)倘戒烟期內發生別種毛病每兩藥膏照期多加烟一分不可過多自然病愈萬無一失 此方治好多人有每日吸烟一兩二兩者均服藥一料竟斷絕無病且精神强健樂靈極效不可輕棄

於對面。(八)開球時。板不得高過網。(九)開球時球觸網而落乎檯外者。則負一球。(十)開球時球觸網而落於敵人方面。或觸敵人方面之檯邊。者須重發。若連發二次。則作負一球。(十一)兩方面對壘時。觸網而竟越之以過。敵人不能還擊。則敵人負一球。(十二)球觸網而落於自己一方面。則負一球。(十三)發球時球觸網。球板不能觸網。否則負一球。(十四)球未落檯。不能直接打去。(十五)同球時。如球由網外擊去。觸網則負一球。(十六)球觸敵人方面之球檯。亦作負一球。(十七)球過網而縮回。則勝一球。(十八)來時。如落自己方面之檯上。二次始行擊去。則負一球。(十九)球過網而落於檯外。敵人用網球時。得以板高舉擊之。而檯不能過網。過網則負一球。(二十)板在檯外。觸來球。而此球未觸檯者。則發球者負一球。

十人團修改章程

中華救國十人團聯合會會員以前擬章程尚多未善例如選舉百代表千代表等事皆未能實施引爲憾事特於去年在新民里召集緊急會議提議修改當經多數贊同並推定邱稼禾戚植卿崇淵泉童理璋朱容豐汪奇笑任矜蘋等爲修改委員各委員中詳細研究切實增刪全案業已告竣日前由邱君繕交幹事部幹事部即將該章程印成草樣分送各代表並定今晚(廿九)七時假座法租界西新橋式堂開全體大會共同討論云

綏遠獎券之開彩

昨日爲綏遠工賑正券第一期開獎之期仍假南市久大碼頭利濟公司舊址舉行自上午八時起至午後兩時止茲將五大獎號碼及經銷票號照錄於下頭獎一萬六千八百七十一號(天津鑫記公司承銷)二獎一萬四千零八十四號(紹興柯橋金大順承銷)三獎一萬五千零三十一號(漢口振華公司承銷)又三萬三千三百八十四號(天津鑫記公司承銷)四獎一萬千九百五十一號(本埠萬利公司承銷)五獎二萬一千七百十一號(本埠萬利公司承銷)又二萬四千七百零二號(漢口振華公司承銷)又三萬零一百零四號(本埠萬利全承銷)

梅廳長宴請法界人員

上海地方檢察廳廳長楊伯鑄於昨日假北市某番菜館宴請松滬護軍使署軍法課長鄭振途暨司法界要人關係磋商處置漕河涇江蘇第二監獄內脫逃之已獲監犯並將各監犯情罪輕重與現犯之脫逃罪如何係無期徒刑者則無可加押應否處以典刑業正從事磋商云

米業公所開會紀略

南北市米業仁穀公所昨日下午二時邀集全體同業開會因碾米行家與米店家之回佣又行家與經銷米客人扣佣兩案均有連帶關係董事張樂君因病未到由北市董事錢貴三代表米客方面係南幫公所嚴少泉等爲代表到會二百餘人開會後經錢貴三及各行同業到者碾米行家與米客扣佣閘北同業已於今正起實行南市同業未使兩歧且米客係代表內地行家此佣出自內地行家應照閘北同業一律每石扣洋一角二分庇經嚴莊兩客人代表起而抗議若須實行必須展期一禮拜俟內地行家同意復函後方可允洽而南市行家不允爭論兩小時迄無效果繼又議行家售與米店家議決現錢交易每石取佣洋五分大小月底結帳每石取佣洋七分倘大小月底不滿則每石取佣洋一角二分因第二案係行家方面之事並無反對遂決定南北一律實行其第一案擇期再行會議至二時而散會

五洲藥房派員出洋

五洲藥房自丁未年開設以來已十五年矣開各省代售該藥房出品各藥約有數百家其自設支號亦有十餘處營業發達爲上海西藥業之首屈一指總經理項松茂君學識才具卓越近更力謀擴充擬在閘北建設製藥廠並在寧波設樂瓶廠凡各種原料不必仰給舶來品務期挽回利權現該公司爲發展經濟之要務也該公司項君具遠大之眼光並以精心濟以實力以設廠之始必先派人赴歐美各國考察以資借鏡故現已選定周廷璋孫友笙兩君前往英美法德瑞士荷蘭等國考察製藥事業已向交涉使公署及駐滬各領事署請領護照不日放洋矣

小孩玩弄炮彈之受傷

前日午後四時許滬南董家渡裏街某號門牌屋內所居之滬北某銀行買辦朱姓住宅中忽發生炮彈聲甚巨一時鄰里頗受震驚聯相往視始知由朱之幼子三四人將昔年遺存之炮彈玩弄在天井內用火燃放不料內有藥性一觸着火登時爆裂其勢甚爲猛烈致炸傷其子四人手足外並又波及成衣匠丁心根木匠孫某等之手足及臉部玻璃窗上下共二十餘方尚有天井木屏風中間擊破一大孔後由宅中人將傷者一併車送新普育堂醫治聞傷者供稱輕微尚無性命之憂事後爲淞滬警察廳訪悉前情特派員前往調查砲彈來歷以憑核辦

路局近事紀

▲送貨價目 滬寧路局上海北貨棧爲場車夫頭車送貨物一案曾由各公司在運輸同業公會屢次會議尚未議決現經該公會代表何秉香王鵠甫與車務總管雙方議定按法貨會美金記規定價目車送路程及不得臨時溯價延擱客貨等情昨已議決於四月一日實行茲將運輸公會致各轉運公司之通告照錄如下 敬啓者茲因車美金記送貨單曾經通告在案並准利興瑞泰但公司等函開路譯本會所議價目並無修改之處等由到會適於夏曆二月初九屆常會之期復日凡各公司貨物即歸美金記車送爲此通告貴公司行附議以所議之價一致贊同茲訂於陽曆四月一日以期一律照辦方議定合訂價目單錄送一份希即查照施行云云雙方合訂搬車送貨價目單如左垃圾橋及車站左近雜貨每担五分新開河民國路南及民國路新開河北雜貨每担三分糖每包三分垃圾橋南西門南市閘橋北雜貨每担六分糖每包六分閘南雜貨每担七分不分大小蔴袋包等下脚每包六分閘南鷄毛每件三角五分羊毛每件二角五分閘北帽邊法拖球捣每件一角四分羊毛每件一角五分不分遠近路程大紙每件兩角毛邊連史白紅等紙每件三分蛋黃蛋白每件一角八分蛋黃蛋白每箱九分廣東街牛米每件兩角南市藥材每件一角六分十六舖輪船碼頭生米每件兩角五分三馬路及洋涇浜肥皂每箱一分四厘不分遠近路程大小件頭茶葉每件六分茶箱每件二分五厘四馬路洋涇浜及西門五馬路外灘牛皮每件一角八分羊皮每件一角二分輸浦牛皮每件二角五分羊皮每件一角五分以上凡價目雙方訂定務宜遵行惟鴿子一項應歸鴿業公所另訂

▲運銀之限制 本埠各銀行號及錢莊等運輸銀洋至天津等處均由滬通大通兩轉運公司向滬甯津浦兩路訂約承運每日報裝運往者約數十箱或數百箱不等前日滬通轉運公司報運中國銀行銀洋運往浦口轉天津當據津浦鐵路浦口站長函稱本路規定每次以五十箱爲限等因當經該轉運公司函請運輸公會轉函津浦鐵路並函總商會轉電等情昨由上海運輸公會函商津浦鐵路局迅將浦口之逢車多撥掛運浦站以便裝運並飭該站取銷五十箱之限度茲將其原文探錄如下 津浦鐵路局長鈞鑒據滙通公司函稱上海聯運到津銀箱浦站長以五十箱爲限者各銀行滙兌阻礙等語銀箱運津中途延擱非但商家受虧即存浦口亦甚危險應請貴局多派汽關逢車到浦以便裝運而免延誤立候惠臨毋任盼禱云云

▲多備逢車 上海總商會會長虞洽卿等敬啓者茲據滙通公司函稱上海聯運津銀洋至浦口由有汽關之鐵逢車裝運所以無論箱額多少總係一次裝出現因此項車輛延擱他站所有銀箱改由無汽關之行李逢車裝運每天祇可以五十箱爲限惟公司所運各銀行號及錢莊等銀洋近日有數十箱至數百箱不等且各銀行所裝之銀當有解納庫重要現如不能一次裝出則難免有遲延之誤或在浦危險等情不但銀拆收關且責任重大因思風險至鉅敝公司殊難負担爲特函請貴局轉飭總商會電達津浦路局迅將有汽關之逢車多備在浦並咨照該路站長取銷五十箱之限度以重要款而便交通不勝迫切待命等因到會爲特據情轉懇務乞察核等情形准施行爲荷計該電費若干候示撥奉云云

▲獎勵路員 滬寧路自開辦以來歷年虧蝕自百餘萬以至數十萬不等自民國五年以後加入聯運各路營業之發達因不待言而歐戰期間金磅價跌借款所需銀元纖長縣平結算盈餘恒在七十餘萬元誠爲始料所不及也該路當輪員勞辦事人計始於民國五年起發給獎勵金以資激勸至於滬杭甬鐵路方面自歸國有歷年之營業比較頗有可觀惟以借款息金虞需鉅萬營業所餘仍不足以支付且中交部設法以彌縫之然以營業逐漸大有一日千里之勢該路車務總管沈成栻以此中成績歸功於全路辦事員司乃爲之呈請發給獎勵金一再向任局長小山要求轉陳始蒙交部核准於上年起發給獎金在案現聞該路全體員役以此案告交部頒發沈君維持維護之計始不可核故特公議集資購備物品以酬沈君維作紀念云

▲委員北上 滬杭甬鐵路車務總管沈成栻奉交通部令派充本年第二次運輸會議委員等情已誌本報茲悉沈君本擬於今日啓行嗣本部電以會議期迫促即起行沈君知難緩延特於昨日(二十七)束裝乘坐北車於夜間十一時由北站出發經浦口轉車北上云

北站往來之人物

北方和議分代表施愚由滬於昨日(二十八)乘滬甯路局七點五十五分特別快車赴甯公幹

英商佔問君偕其夫人於前日(二十七日)預在滬杭甬路局車務處定備特別花車一輛於午後二點五十分至龍華站登車掛在客車班上赴杭遊玩

眾議院議員吳劍豐由滬於前晚(二十七日)乘滬甯路局夜車赴甯北上晉京

浙江省議會議長周繼瀠日前來滬公幹事畢旋於昨日乘滬杭甬路局下午二點五十分快車返杭

永嘉地方檢察廳長徐鼎麟由甯乘滬甯路局夜車來滬二十八日晨刻七時抵申

北方和議分代表施愚昨由滬偕同南分代表張士釗同乘滬寧路局早車特別快車赴甯公幹

交通部工程司員張青前日由京因公南下昨至甯換乘滬甯夜班快車於二十八日晨刻七時到申

浙江緝私統領米占元日前來滬公幹已畢昨由滬乘滬杭甬夜班快車回杭

青年會今晚開褒榮宴

青年會徵求大會歲事後各隊續進分數仍陸續不絕茲經該會會員科主任徐可陞君訂定今晚(二十九號)六時舉行褒榮宴酬謝各隊出力人員凡維持贊成贊助諸君及各界名流暨隊員得四十五分以上者皆須列席昨已分別柬邀並於該會門首張貼佈告聞是晚設席於體育科之健身房除備精美西餐外特請王正廷博士主席海軍總司令藍上將分給各隊優勝人員獎品來賓演說各隊隊長報告本隊經過情形並有特別音樂歌唱等以娛嘉賓洵屬一年一度之盛舉聞宴會後翌晨即乘滬甯專車抵甯赴青年會本團大會云

東陸銀行歡宴來賓

本埠東陸銀行開幕後宴會來賓特於昨日(星期六)下午六時假先施公司之東亞旅館四層樓西餐處邀本埠紳商各界到者如何代軍使代表道尹交涉警廳代表上海縣沈知事南北工巡局長南北商會長等共約四百餘人由該行行長方椒伯贊侍勤等殷情招待並佐以軍樂頗極一時之盛云

追悼塘工局董之盛況

浦東塘工善後局董謝西由在原籍浦東陸家行病故由紳商學各界於昨日(二十八)在塘工局開追悼會各界來賓到者約二百餘人本埠各機關均有代表與會午後二時開會(一)奏琴(二)向謝公遺像行三鞠躬禮(三)朱葆翩君報告謝公行狀(四)來賓推舉代表宣讀來詞(五)來賓演說(六)學生唱追悼歌末由謝公家族答謝而散

箋扇業銷路之減色

本埠箋扇一業統計華租兩界約有六十餘家以九華堂東雲軒數鳴堂古香室麗雲閣等在樓鋪爲堂得月樓等數家爲此中巨擘專做箋扇書畫箋紙等項常年之市生意約達五十餘萬而箋紙箋扇及各紙店八與馬租界各店多有往貨故達官貴人及各國洋商皆趨之至於外各居及廠於邑廟一國交易以客幫批發爲多故出售以扇衣貨此業在前清時代營業本極發達自入民國以回貨扇銷場因被東洋貨排擠銷行遂現有[illegible]額已不及當年十分之三一路三省[illegible]銷二十餘萬金現在東貨充斥[illegible]各類式一各項箋紙亦多受洋貨影響[illegible]日下[illegible]各省地方不景一般達官富[illegible]均以上海爲安樂窩移居日多迥有購者名家書畫均由該業代辦從中所得同用收入亦頗不以而新式信封信箋興夫新式[illegible]亦頗不願[illegible]支持不敷[illegible]箋扇將[illegible]上市各客帮因大氣情[illegible]大約[illegible]轉市面[illegible]

取締宰牲公司之批示

[illegible]

中城聯合會舉行開操禮

上海中城商業聯合會體育部部員前時會於小南門外附設體操會之上海武術會學習各種武術藝歷進步甚速今日該部部員假會內[illegible]舉行開操禮觀禮會預印請券致各界往觀到者[illegible]時開會派由職員分任招待極形整齊茲將其規定會序如下一奏樂開會二主席報告開操理由[illegible]之行開操禮四來賓演說五來賓演說六本會答詞七表演技術八茶點散會時已薄暮頗極一時之盛

前夜小東門內之火警

前夜十二時半小東門內大街德安里第二十二號門牌石姓門房處有開設陸家石橋法界方姓新之茶葉火腿棧內不戒於火因存時留穿爲救火聯合總會鐘樓瞭望見立即鳴警鐘報告第一區救火會近隔門尺首先到場撲救而各區救火皮帶車相繼而至乃得撲滅[illegible]去三開間樓房一幢及貨物等件除未波及當火燒時該管一區[illegible]警察[illegible]帶同巡官等馳至警[illegible]查得[illegible]方見有管理設里之有門某中與該棧司[illegible]提取衣包出[illegible]走經趙巡長看見疑[illegible]拘帶[illegible]內[illegible]訊由交[illegible]保釋昨[illegible]究詰火因未獲[illegible]案迷[illegible]其校友[illegible]貨物[illegible]永安[illegible]不[illegible]

民船因稱失事彙誌

[illegible]

援助身體殘廢之華工

[illegible]

時評 三

歡迎與扣留

(公振)

吾人方竭誠歡迎意國之飛機而意國乃扣留我國之商船此誠出於意外有不能已於言者按國際公例兩國間非有重大事變不得扣留商船意國豈不知此而必率然爲之其蔑視我國甚矣雖此中容有債務之關係非無法以挽回而於兩國交誼不無遺憾然吾人之竭誠歡迎意國飛機得勿笑爲多事歟

本埠商務市況

外國滙兌

銀市

金市

錢市

證券市價

糧食

麵粉

洋油

雜糧

油餅

花衣

桐油

本廠紗

紗市

毛巾

西菸

荊油

苧蔴

機器紙

上海泰亨源記 方銀樓加炤紋足赤飾金 售出念五元半 收進念四元正 本號[illegible]用舊式牌飾金[illegible]地[illegible]飾金元如[illegible]另[illegible]付他家[illegible]飾金(十兩[illegible]五分)開設[illegible]北京路觀音閣碼頭東 電話中央二五八八

闢妄救出版 天童寺雲祖師因三峯出有五宗救一書特著此以闢其妄此書指示正途力闢邪見實爲再入出生死之明燈講佛學者固不可不讀修行人尤不可不讀也共三本定價大洋六角 此外尚有●大乘起信論一冊一角五分●楞嚴辨異錄四冊八角●大乘百法明門論八識規矩頌集注二角●佛教三字經一冊一角●歸元鏡一冊二角●欲海慈航一冊一角五分 上海四馬路望平街有正書局啓

小時報

附錄 餘興

第一千二百八十五號

小言

◎或問 (嘻)

或問以少年與柳比孰優曰人不若柳也。蓋人易老柳則搖落猶戰秋風也。或又問明月與燈比孰優曰月不若燈也。蓋燈無一日不晶瑩透徹月則有缺時也。

國內無線電

◎某使愛妾小紫英昨忽下堂某現納的未梳頭之雛妓小口(電碼不明)續任身價五千元(絹)(2)(蕪湖無線電)

◎太上總統王巧仙將攜其養女小阿媛赴申另築香巢爲還地爲良之計(戊)(3)(無錫無線電)

◎北京高等師範學生擬於春假期內分組旅行一往山東一往河南一往杭州(幻霞)(3)(北京無線電)

◎齊省長夫人將於二十八九日赴無錫惠山遊覽已由庶務科電達該知事預備一切(含)(3)(南京無線電)

◎公園迎暉閣廣庭特造跑冰場一今已落成訂下月一日開始實行該園并請滬上跑冰專家處某蒞場指導云(3)(廣陵散人)(揚州無線電)

特約馬路電

◎白克路十號艷貞將嫁某洋行買辦周君擇于本月十六日文定現已不出徵(野馬)(2)(白克路專電)

國外小新聞

●美人中之善游水者 ▲神乎其技 (石)

日前波士頓近海處舉行遊泳大會一時與賽者實繁有徒且皆精於此道內有一善泳者身着四百磅重之厚鐵甲躍入三百六十尺有奇之海水中優遊自若見者無不拍案驚其技之神焉(3)

●英大學預備船賽 ▲牛津劍橋 (大)

牛津劍橋二大學學生均已開始操練船賽不日即舉行聞牛津隊成績頗佳祇二十分鐘云(3)

國內小新聞

●沈佩貞之活躍 ▲婦人擁護之神? (小草)

沈佩貞最近於湖南組織一中華女子參政同盟會大肆力女子解放運動並要求參政權有少數女學生至稱沈爲婦人擁護之神聞沈將宣傳其主義於北方各地已經南京往濟南待所事畢則至上海云(3)

●內務部保存國粹 ▲大總統也不許挪動 (A)

內務部擬編輯古物保存清冊呈請大總統派員編輯聞已派定秘書劉宗舜不日可見指令此項古物關係國粹聞編輯完竣之後即當慎重保存藉垂久遠自元首以下無論何人皆不得任意挪動云

●土地祠畫壁被拘罰 ▲爲的是淫穢害俗 (廣陵散人)

揚城各坊土地祠壁率繪各種人物以爲美觀二月二日爲土地誕辰諸祠壁悉重飾另繪煥然一新舊城三巷土地祠有畫師汪某在壁繪滿風聞故事『刑上穢史之一』中有強氏逼奸一段其淫穢之狀不堪寓目殊屬傷風害俗辛爲警察所見特將汪某拘局罰洋十元以儆云(3)

德國新製之鯨魚形汽車

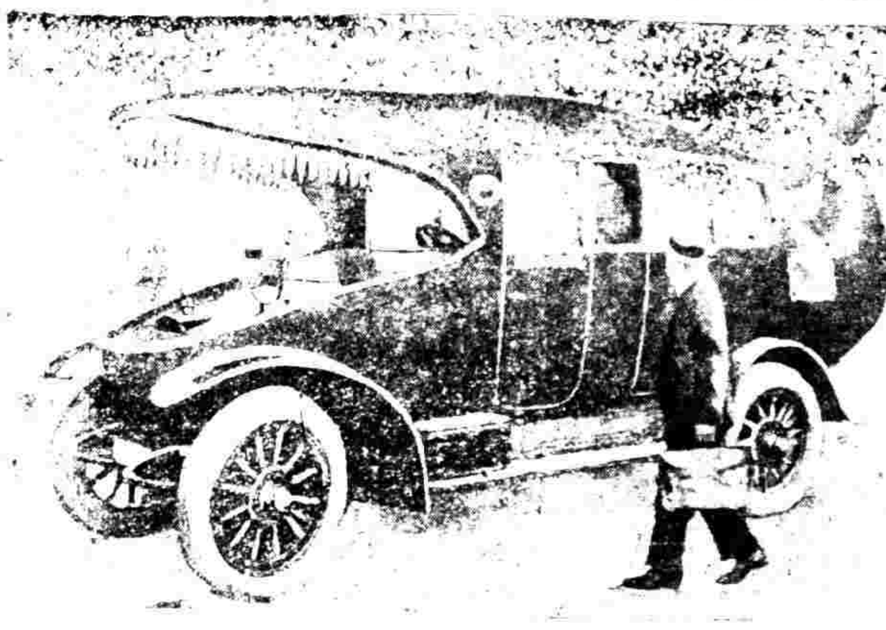

●拐人奇術 ▲迷藥 (眞如)

本年陰歷正月二十一日漢口商人楊榮榮到日租界收取房租迨時行經大智門突然跌仆人事昏迷手足不能自主聞旁有兩人私語一則曰此人還要上藥一則曰藥已厚毋須再上我等去岳州接漢口的客二十二日夜楊始醒惟則身棲一古寺中出門四顧城郭巍峨詢之遊人方知爲長沙城市入市逢人輒述其至此之因異某聞之不勝詫異且贈銀洋三元楊氏始得買舟歸里至其拐匪究竟是何意思尙不得知云(3)

本埠小新聞

●詳誌滬蜀長距離飛行 ▲六閱月後可實現 (愛痴)

旅滬四川省實業家近與甫由美國留學歸滬之飛行家某協議設立可從事於上海成都間長距離飛行之交通公司聞該實業家計畫此舉已閱三月公司資本五千萬元至其計畫之內容則專從事於旅客與郵件之運搬飛機係美國製造之發秀者約用八隻司機者擬聘現正留美之青年飛行家以上海漢口宜昌重慶等處爲停留場中途可自由昇降六閱月後可實現云(3)

●四月份賽馬日期 ▲上海江灣各二次 (東陶)

上海跑馬總會本年四月份所訂跑馬日期現已議定茲特照錄於下初三日(星期六)初五日(星期日)在江灣舉行初十日(星期六)十七日(星期六)在上海舉行想屆時必有一番熱鬧也(3)

●中西籃球十四次比賽紀 ▲七三與四〇之比 (梅生)

前日(二十七日)爲中西籃球十四次比賽之期是晚八時半在青年會健身房舉行計有西人乙隊與美國學校隊先半時爲三八與二七後半時爲三五與一三故結果成七三與四〇之比勝利屬諸西人隊此後尙有二次在本星期三晚比賽者有約翰乙隊與南洋乙隊及西人甲隊與滬江甲隊均在青年會在星期六下午二時比賽者有滬江甲隊與約翰甲隊在滬江運動場舉行云(3)

科學小新聞

●人體所含各原質之計算 (方)

人體中所含各原質非常複雜近由美國化家雪猛計算其平均量列表如下

養	百分之六五	炭	百分之十八
輕	百分之十	淡	百分之三
鈣	百分之二	燐	百分之一
鉀	百分之．三五	硫	百分之．二五
鈉	百分之．一五	綠	百分之．一五
鎂	百分之．〇五	鐵	百分之．〇〇四

(3)(天)

●洗舊皮帶法 (天)

機器舊皮帶每廢棄今美國南部某廠已發明用八種化學液質洗之可以煥然一新云(3)

●最新式之留聲機 (云)

普通留聲機無論其爲有筒或無筒者每唱完一唱片非經人爲之關首停止不可最近法國有一種最新式之留聲機唱片一經裝置旋盤之上針端即自付其上其唱片終止時針端亦如機引退云(3)

●沸油不熱 (幻霞)

吾人恒見巫者用沸油洗首不覺其熱遂目之爲神怪不知巫者在煎油之先加硼砂少許熱之則硼砂即顯作用使油發泡實則油尙未達沸點故亦不覺其熱吾曾試驗數次均得如此之現象(3)

●自動拍發電報機 (天)

形似一打字機字母紙六十個無大寫字每次拍發一電祇將號目排準自然發出無線電用之最利云(3)

●烟鹵煤灰之新作用 (天)

煤灰作黑色可提煉之成古銅色染皮革磁器等云(3)

商務印書館 發售特價

歐洲大戰後 世界最新地圖

附 歐洲現勢圖 奧匈分裂圖 德意志被割圖 合圖 巴爾幹半島 戰圖 另附 華英地名表 一冊

是圖依據凡爾賽和約並博采東西圖籍編輯而成凡新興之國國際同盟管轄之地各國委任統轄之地以及住民投票自決國籍之地悉照現在情形詳細註入新舊國界並以彩色分別標識又以歐洲疆域變更最多特插附歐洲總圖一幅歐洲之中尤以德奧匈及巴爾幹半島爲甚更附分圖二幅另附華英地名表一冊依筆畫排列尤便檢查凡研究地理及欲知世界戰後之新形勢者皆不可不備

▲定價一元 ▲特價五角 (限陰曆)五月底截止

上海慈惠醫院 王若儀醫生

院址北戈登路(白克路轉角)診治內外花柳皮膚眼耳鼻喉婦人小兒諸科

診察時間 每日下午一時起六時止星期日十二時至三時止

臨澤篆刻潤格

石章每字二角牙章每字三角收件處上海望平街有正書局及棋盤街著易堂函索印樣時寄郵票一分 潘蘭史 吳倉碩 罔景叔 武定壽 鄧秋枚 黃濱虹 代啓

上海東亞銀行開幕廣告

本銀行訂期陰曆二月十一日(四月十三號)行開幕禮敬備茗點恭請各界光臨指示爲幸 東亞銀行謹啓

上海信通股票公司廣告

本公司經理[illegible]

英明照相放大廉價

新年拍照格外優待 新到[illegible]放大卡平估

今由美國運到各種碳放大卡紙甚多價格便宜并有軟片藥料批發格外克已如蒙光顧請駕臨英大馬路望平街對過電話中央二二七一二

奇售陳宣紙

書畫以陳宣紙爲佳但市上頗不易得茲有家藏六十餘年之陳宣紙寄由本局出售六尺幅每張大洋二角購請從速 上海望平街有正書局

上海中央營業所

本所專售學校用品五金雜貨照相材料體育器具化粧日用等物創辦郵遞營業歷有多載信用昭著辦事快捷早爲海內外各界稱許現爲推廣營業特設分銷部於本埠如蒙賜顧價格從廉此佈

總部百老滙路一二八四號 電話北一〇二五
分銷部西華德路七號 電話北三一一〇

永年人壽保險有限公司通告

本公司承保壽險能照出金鎊保單有志者可乘此金價大跌之好機會速來投保〇〇請打電話至中二千六百零一號或函致上法廣東路十號敝總公司接洽可也

安迪生電燈泡 增加工廠出品 振刷個人精神 各電燈店分售

奇異 商標

上海奇異分廠 安迪生中國電料公司

中國總理慎昌洋行

上海石路 太和大藥房 總發行所

各埠藥房均有批售

六零六

專治黴毒花柳筋骨痠痛膿瘡腫爛濕毒癬疥婦女調經止帶服之均有奇效 每瓶一元七角五分

六零六外搽藥膏

此膏善于去污生新凡一切濕毒潰爛不愈用搽患處功效甚偉 每盒一元 [illegible]

保肺漿

肺癆肺炎肺萎肺核痰咳乾咳咯血吐血等症此藥確有除病保肺之效

人中寶

此藥性和效速爲補助周身血液開胃理脾增精肥胖調經種子男女可服之大補品 大瓶二元 小瓶一元

上海慈惠醫院 王若儼醫生

院址　北戈都路(白克路轉角)　診治內外花柳皮膚眼耳鼻喉婦人小兒諸科

診察時間　每日下午一時起六時止　星期日十二時止

遜齋澤篆刻潤格

石章每字二角牙章每字三角收件處上海望平街有正書局及棋盤街書易堂函索印稿附寄郵票一分

潘蘭史　吳倉碩　周夢叔　沈楚青　鄧秋枚　黃賓虹　代啓

上海東亞銀行開幕廣告

本銀行訂期陰歷四月十三號行開幕禮敬備茗點恭請各界光臨指示曷深榮幸　東亞銀行謹啓

上海信通股票公司廣告

本公司經理買賣各種股票及調劑公債票等交易格外克己詳細面議無不竭誠招待倘蒙惠顧無任歡迎本公司設在英租界河南路九十七號中央電話一〇八八

詩叢

西興俱樂部聽鼓雜詠(異句子)

不解風情只解驕。最嬌憨處最傷人。羨君慣有遲來癖。冷落梨花一樹春。(唱梨花大鼓之李玉蘭貌亦中人而嬌靜可喜近以張金環來鐘點提前每當余往時輒已曲終人杳可恨也)

嬌喉幽咽不勝歌。善病工愁奈若何。未敢人前相問訊。一春顦顇爲誰多。(翠仙近因病喉音稍遜然每一登場猶極認真不肯敷衍所謂不辭歌苦爲知音也)

風流張緒今何在。久見金城柳十圍。欲妒秋花好顏色。不知狂瘦勝癡肥。(張金環體肥項短貌極粗俗而有人稱其態度嫵媚一笑回眸嫣然百媚何哉苦乃爾)

劉白當時最擅場。誰知北地有生張。池塘一夜蛙聲起。兩部居然鼓吹忙。(金環初登場時彩聲甚多乃其妍頭某伶邀來之友爲之捧場)

(附有正書券六角)

詩話

一龕詩話(鈍叟)

更有一峯離井立。波梗倒懸波灌灌。鵲橋上通銀河棹。牛女欲渡未渡影徘徊。下台桃花上台雪。中元時拜。經台住台老僧不知歲。坐閱滄桑千百回。鉢翻浙閩海。一片杖撥顛與山數堆。五丈掛出扶桑鏡。照見老僧髮。上苦我作老僧一夜宿。不成佛骨也仙胎。時當月露雙。河下仙庵林花好。爛開鼓吹鏗鏘洞門出。儀仗紛披錦。段哉。譁傳二女迎西母。母乘雲輀搖搖降自九霄來天。姥椎髻至劉樊離楊徐鳥客趨蹌進。諸姑忙相陪羽衣。花冠推擁大開王母宴。瑰瑰鳳闕倒影流金碧玉燭。芙蓉放千枚。却獻蟠桃大如斗。琴仙調萬聲若雷。鶯翔。觀舞爭趨瑞仙樂和鳴幾度催。清風午來天香散忽。萬象空塵埃形神渺恍如隔世。夢耶眞耶未許猜吁嗟。乎予方南北闖河走。莫問家山舊植槐。南台乘作館。宅北城北見觀佛神菩提仙黃白胡使人間高封。灰右來大儒重實用。誰抱釣台濟世材。從呼仙佛出遽。吾說法有樹甘露壺夜。佑用救濟吾民災。民苦上訴帝。穹帝且讓樹降世。並不才樹不慈悲。吾心哀。吾當收爾。華頂雲萬壑作霹雷霖雨。吞吐條奇氣。洋溢不可一世。眞大觀也。

筆記

墨餘隨筆(拙翁)

▲孫文定公軼事之二

公微時好與鄉間無賴輩作牧豬奴戲。故一般花會場中。常有其足跡焉。一日傍晚。又與諸無賴博。因口角故。竟致用武。不料足踢跌處。適中要害。無賴立時殞命。乘衆張皇間。急馳出城。奔波終夜。顛沛困苦。詰旦觀之。則省垣北關。遠遠在望。爲自思距省四百餘里。何以一宵得達。不勝欣喜。既慮追躡踵及。則又焦灼萬分。躊躇間。忽一負沙鍋之老翁至。而急中智生。猛扭捉之。而一扑。沙鍋已如孟敏之甑。作片片碎矣。翁又氣又急。立攜其衣。邁詣賠償。公執不允。遂同赴縣衙。官憫翁窮苦。仍

世界名劇

(贈有正書券一元)

泰西名劇　遺恨(續)

(原名"The Warriors at Helgeland") (易卜生原著 川沙顧舍我譯)

根乃　沙洛夫已被人殺死了。

亞納夫　殺死了麼。沙洛夫麼。沙洛夫麼。你在那裏撒謊罷

根乃　我願意流盡我的血。再見他復活

伊　(向亞納夫)這件事情只能夠責備沙洛夫自己。他胡亂的說。道你追趕伊其樹已經把他殺死了。所以這事的禍由你們也。居其一半。況且你已經殺死我血脉的親人。他在席間的舉動。鹵莽粗率。誹謗譏諷。任性罵人。因此。根乃按不下怒火。提起刀來。把他殺死。所以我說。你的兒子是自尋其禍。

亞納夫　(態度安適)這就容易見你是個婦人了。你說了半天的話有甚用處呢。倘然沙洛夫已殺死了。他一生的歷史便告一個結束罷了。

伊其樹　倘然沙洛夫殺死了。我不能夠有罷士了。

亞納夫　不是伊其樹。一同我都已失掉罷士了。(一向伊爲第司)你的父親說道。

『約克耳殺死了。他的子孫定必替代報復。』

你牢記了他的話。必須應驗的。(少思須臾向衆人)他怎樣磨死的。

一人　所在額上死的。

亞納夫　(狀甚欣悅)呀。他死得很榮耀。他並沒把背脊給他的仇人。他橫倒在地上。頭是倒在根乃足前。

一人　半向側邊。半向根乃。

亞納夫　這是表明他要報仇。(作呀我們等着使了。

根乃　(行前)亞納夫。我很明白。我所有的財產不能賠償你的所失。但請你向我要求。你所要的。一

亞納夫　(態甚冷絕止其續言)把沙洛夫的屍首給我。讓我去屍首在那裏。(根乃以手指背門後。亞納夫前進數武。返身大聲向伊介。達娜。及泉。人之隨其後者。)退去。你們想亞納夫像一個婦人。要許多弔唁的人。跟着麼。我說請你們退去。我一個人自能將沙洛夫的(作嚴肅狀)我孤零零的去了。但沒有人能說他見我向受痛哭(徐步出)

小說

國恥小說　幻幻幻　第十七章　閨語(志希范文著)

却說當下嘉娘們回到吾新房。就在一張金牀的牀沿上。同小姐並肩坐下。那嘉娘就把小姐的蒙首網去掉。吾就偷眼看看小姐。只見其天生玉容。鮮脂自紅。姿態娉婷。不施自美。手如柔荑足小如蓮。面帶半羞半笑。身子半斜半正。吾看到此。好不有趣。眼見那傾國傾城。如花如玉的女子。在吾一處就要共吾同牀合被。溫柔鄉裏。幸福若吾一個。享受誰敢說吾窮鬼誰敢占吾幸福正想入非非。忽聞嘉娘道。請小爺小姐用團圓夜飯罷。吾舉目一看。只見那滿酒棹珍饈。邊列兩枝紅燭光彩眩目。好不快活。就跟了嘉娘同小姐入席吾當下心裏既是快活得可。肚裏又餓得很。真個是得加了許多不到一分鐘那一碗飯已是完了要想再添一碗。不意那小姐巳是吃完蓋小姐祇吃得三口。吾當下也不好意思去添了。只得也擱了箸。走下來就到外面來。只見那班賀朋正在猜拳飲酒。就跟了諸交錯。見了吾皆吟吟對吾道。你看小郎温厚方面大耳。頭角崢嶸。正是東床妙選。將來置身青雲飛黃騰達。前途正無限量。可見先生識見高明可賀可頌。吾聽了笑道。承蒙過譽。實在慚愧。吾端起杯來敬一杯酒。吾說了就上去敬了各杯酒。然後到堂前去。坐了幾鐘。吃到了十點鐘。賓朋散了。吾就踱到新房裏去了。只見小姐已經卸了外裝。坐在一隻金椅上左手支了頤右手拿了一本書在那裏嗚嗚的低哦着。吾當時走上去。心裏想同他講話。忽然走到了他身邊。覺得一言全無想叫他小姐。却吾與他大婦。想叫他聲妻子。却又說不出口。所以反覺得啼然無語。祇得立在他背後呆瞪瞪罷了。吾得恰巧小姐回頭。看見了吾。他就四面一看見那。喜娘一個都不在裏面於是對吾說道。你要睡麼。吾說了他的話覺又柔軟又清脆。又可愛。吾就湊上去道。吾不要睡。吾也要看書呢。說罷就拿了一本書也唧唔了。幾聲那小姐問吾道。你來到此地來的以前究竟做些什麼事呢。吾一想小姐既然問吾吾也不可以不擺些架子。就道吾們家中從前本父親做兩江總督使的很是爲質。不意吾命途多舛生祇四歲。椿花雙摧又遭了連年欠收和土匪作亂。以致顛沛流離。而阿母亦因此棄世。吾一個人貧無所依。流落至此。幸吾天生氣力倘可幫助人家樵柴負米以爲糊口。不致流爲乞丐盜賊。此心還可自慰。但脈大公觀他將來能求得一官半職。不辱先人。那是應該之至了。哈哈諸君啊吾這一席話。竟把小姐騙到吾的這裏。亦由吾也不什麼作官。有志。阿大哭。姐啊吾就也乘便問道小姐吾到此地沒什麼嗎。於小姐家世沒有知道。詐說又前面也不敢動問。未知現在小姐細細的講給吾聽聽。(未完)

硯滴

我國飛機事業頗有可觀。然我國不能不從心。即他日往多軍事家增一便利品耳(隱)

北齊平秦王高歸彥造像出版

此碑字徑寸餘結體俊逸筆勢超妙遠出始平公造像之上實爲造像最精之品求之北朝石刻中此其僅見拓本極不易得北平謝君習父訪碑河朔覓得最精初拓本毫無損渤較尋常拓本有胥壞之別謝君至爲珍秘今特付影印以公同好俾好古之士得共欣負用上等連泗精印定價四角照碼七折字體人小神采精湛與京拓不差累柔海內書家定以先覬爲快郵票代價九五計算寄費照定價加一

函購處上海三馬路衞二路一號甲　書局總發行　分售處上海二馬路千頃堂

古望書局啓

大革新

本公司自陰曆二月一日起歸展記接辦一切大加改良竭力整頓擴盡從前種種缺點格外振刷精神以實事求是爲唯一之宗旨當今革新伊始並值一週紀念特行

大減價　一月

出售諸書均照原售價再打八折且凡購一書均附贈品券一紙一月滿後在本公司當衆掣標按標給贈最多者

贈金表一只

次之贈金戒一雙其詳例具載券上

[illegible]

漢谿書法通解(原本影印)

書雖小道理至精微古今名家宗派不一要皆獨樹一幟而能各極其妙然非研究有素斷難窺其堂奧初學觀之往往莫明其妙而苦不得入門花書之所以難工而可貴 [illegible]

上海四馬路書錦里西口　朝記書莊

請看有正書局的小說

▲批發一律四折概不記帳▲

書名	册數	價目
海門案	一册	二角
將家子	一册	二角
美人粉	一册	二角
海外天	一册	四角
深淺印	一册	二角五分
妬之花	一册	四角
黃金骨	一册	二角
新紀元	一册	五角
日本劍	一册	六角
一捻紅	一册	五角
玉虫緣	一册	三角
棄兒奇案	一册	二角
飛行記	一册	四角
紅閭鏡	一册	三角
鳳洞山	一册	四角
鏡中人	二册	六角
胠儈術	一册	二角
電感	一册	三角
新法螺	一册	三角
死復仇	一册	二角五分
鴻巢記	一册	二角五分
銀行之賊	一册	三角
釋銀行	一册	二角
海天嘯	一册	二角
銀山女王	一册	四角
海屋籌	一册	四角
黃金世界	二册	五角
火裏罪人	一册	八角
土裏罪人	二册	四角
孽海花	一册	一元
空谷蘭	一册	七角
梅花落	一册	六角
情網	一册	八角
霜刃碧血記	一册	四角
胠篋之王	一册	四角
梟歛	一册	三角
紅淚	一册	三角
豆蔻范	一册	四角
悲劇祖國	一册	二角
理學雜誌	一至七 七册	每册四角
秘密海島	二册	九角
秘密俠客	二册	九角
無名之英雄	三册	一元一角
女魔力	三册	一元
愛河潮	三册	一元
情海刦	二册	八角
女子世界	一至十二 每册	二角五分
小說林	一至十五	每册四角
小公子	二册	六角
黃鉛筆	二册	五角

書名	册數	價目
奇獄	二册	四角
黑城獄	一册	四角
鳳厄春	一册	一角
鬼室餘生錄	一册	三角
車中死人	一册	三角
金弱葉	一册	一角
雙金夢	一册	一角
孤兒記	一册	二角
三疑獄	一册	四角
黃鑽石	一册	四角
俠英童	二册	六角
燧中燈	一册	三角
大魔窟	一册	四角
劍膽琴心錄	一册	六角
福爾摩斯	十一至十三 四册	一元四角五分
遂谷神妃	一册	二角五分
未來之上海	一册	三角
倍德小傳	一册	三角
大俠錦蛟客傳	二册	一角六分
鏡臺窩影	一册	一角四分
黑衣樓	一册	一角四分
六號室	一册	一角二分
鴛鴦碑	一册	二角
啞旅行	二册	七角五分
女虛無黨	一册	一角四分
懸崖馬	二册	五角
聶格卡脫	第三册	三角五分
聶格卡脫	[illegible]	每册三角
聶格卡脫	[illegible]	每五册一角
聶格卡脫	四	二角
聶格卡脫	七	一角五分
少年偵探	二册	七角
冷眼觀	二三	每册九角
新舞台	第二	四角
情海魔	一册	四角
馬丁休脫第二	一册	三角
馬丁休脫第一	一册	一角五分
大除夕	一册	三角
女首領	一册	六角
遺囑	二册	三角五分
黑行星	一册	一角五分
奔奴角	一册	一角五分
髑髏杯	三册	[illegible]角
秘密隧道	二册	七角五分
生理學	一册	二角
化學	二册	四角
地文學	二册	四角
物理學	二册	三角
植物學	二册	四角
鑛物學	一册	三角

怎麼樣消遣這明媚春光呢？

上海慈惠醫院
院址 北戈都路(白克路轉角)
診治內外花柳皮膚眼耳
診察時間 每日下午一時起六時止 星期日十二時止

上海東亞銀行開幕廣告
本銀行訂期陰曆四月十一號行開幕禮敬備茗點恭請各界光臨指

教育小言

說選課制

(進之)

我國當初提倡『新學』開辦學校之時。學校所定課程大都由日本或他國抄襲而來。對於本國需要若何。學生性情若何。概置不問。且課程一定。絕少變更。但知強逼學生以就課程之範圍。而不知審定課程以應學生之需要。本末倒置。莫此為甚矣。所幸以後學校漸行分科之制。如中學之分文實兩科。高等學校之有農工商教育文史地等科。同時且有甲乙種專門學校之設。於是強逼學生以就課程之風氣。確已打消不少。近年考察歐美學制者。日見其多。於是都有讚美彼邦所行選課制者。其始坐而言之。今且欲起而行之矣。此實足以證我國教育之進步也。雖然。凡事有利必有弊。歐美所行選課制。並非盡善盡美之舉。我國仿行以前。當先研究其利弊之所在。取其所長。去其所短。謹慎將事。庶不致貽後日之悔也。其實英美名國近日反對選課制之舉動。業已大盛。例如英國『名譽學校』(Honor Schools)所行之分組制(Group System)。美國哈佛大學等近來所取之普通考試法(General Examination)。皆所以糾正選課制之弊者。蓋選課制之作用。在使學生能於今日茫茫學海中。就其性之所近。選擇若干課程而專攻之。庶不致望洋而興嘆也。然而選課若太泛濫。一無限制。一無支配。則所學者直支離破碎之知識而已。何足貴哉。其詳當於下篇述之。

教育新思潮

今後之中國與體育

(張念祖)

我在沒有討論這個問題之前。先略述歐戰以後北美合衆國幾個體育名家。對於彼邦體育澈底覺悟的情形。和將來改革的計畫。以資做參考。

(甲)體育之普及 斯美耳著 Willard S. Small

轟轟烈烈驚天動地的歐戰。倏忽之間好像煙雲似的已成歷史上過去的陳跡了。他對於人類的知識上和國際間的生產力上究竟供獻幾多。至今還沒有精確的統計。但是就體育一端而論他可算是美國體育改革史上一個大大的警鐘。可算是創造新紀元的原動力。此可算是議會與遊提議拿法律來振頓體育的最強有力的代議士。他的豐功偉績已經是天荒地老永永的不可磨滅了。

1.為什麼要普及體育?

當歐戰方酣的時候。美國為着保障世界上的公理人道。特遣二百萬精兵到法國和凶惡殘酷之德奧宣戰。這種創舉。誠能使美國自鳴得意而增高他國際間的地位。

美國此次徵兵。甄別非常嚴厲。凡入伍之壯丁。第一須受地方醫藥局的致驗。第二須受戰場軍醫的復試。第三須確實証明壯丁的身體能適合軍事的訓練。故這二百萬的往法軍人。實是吾美精壯少年中一再選出之尤物。陣地軍人的生活。飲食又狠精美。狠適宜運動和訓練。大旨都拿科學方法來做根據。所以軍士在操練期內體力之發展增長。幾非吾輩所能夢見。後來德奧敗北。歐戰告終。那時吾美一方面在千萬之廣大營舍裏。而還有二百多萬的預備兵。正在那裏受同樣的軍事訓練。一方面徵集新兵。仍舊是繼續進行。這都是以証明美國是個兵力充實精明強悍的國家。照這一次徵兵的結果。大致六百萬人當中的百分之七十。都是身手完好。勇猛剛毅。一點兒沒有天然缺陷。全然能夠圓滿爲軍中服務。但是這都不過是從好的方面看。至於從壞的方面講。那嗎我們就應該有兩種覺悟。

(一)我們覺悟平時自願從軍制之腐敗的體格標準。必須變更!這種體格標準。在徵兵初辦的時候。就覺得他立得太高。因為承平之世。自願從軍的人。往往供過於求。所以狠高的體育標準。一時還能夠勉強適用。等到戰端一開。勁旅的需要驟然增加。那嗎要得雄厚的大軍。就不得不將嚴厲的體格標準變通辦理了。

(二)不但如此。就是這種錄選的兵士。我們也覺得若要他們服務戰場。克盡厥職。必先給他們一點充分時間。去健全發達他們戰場上所需要的體魄。此次徵兵。美國得到一種絕好教訓。就是大半的兵士。終是缺少軍事生活最需要最適宜的一種或多種的原素。有一部分人是缺少體力的。有一部分人是缺少忍耐力的。有一部分人是缺少筋肉裁制的。還有一部分人是不明白普通康健原則的!等到一經訓練。他們的體重頓覺增加。據調查所得。各營士卒平均每人增多原有身重十有一磅。

其餘已及服兵年齡之成丁。或因身體瘦弱。有天然之缺陷。不適軍役。或因五官發育遲鈍。祇適一部分的軍役。既應徵而未能獲選。約占全數百分之二十以上。這不但普通的平民是這樣。就是大學和大學院裏。也有百分之廿到百分之三十。五時學生是服了軍裝寸步難行的。照通盤合算起來。在一百十萬已及服兵年齡的青年當中。恰還有百分之十六是完全不能當兵的。百分之十四是祇適宜一部分兵役的。我們若把他們所以殘廢所以柔弱無能致遭摒棄的原因。詳細考察考察。那就知道他們的許多缺陷。在起初的時候。學校裏邊都能夠用體育的方法來矯正補救他們的。所以我敢說世界上千萬的病夫。都是學校不注意兒童體育的結果!兒童不能享受人世間應有的健康幸福。都是學校不注意兒童體育的罪惡!

2.什麼是體育

我們要談體育。腦筋要先應該有一個體育的概念。體育這兩個字。我們日常生活中把他用得很多很多。有人稱他是衛生。也有人叫做他是康健的教育 Health Education 所以康健的教育和衛生。可算是體育的兩個同義名辭。從前某蘇格蘭人遇見了一個仇人。那仇人要打他。他對他的仇人說(你要打我。你必先自己要有康健的身體)這句話即表明(康健)是「體育」內含的一個意思。就是我也很願和他表同情的。

3.怎麼樣去普及體育

現在美國各州各邦的立法。不但是要導體育於正軌。使體育的範圍更加擴大。並且也要把全國國民的體格和衛生的環境。詳細檢查考察。用統計的方法。拿調查所得的結果。來造成簡明精確的圖表。然後再按着圖表上支配的情形。立了大政方針。去矯正萬民身體上的缺陷。貫輸萬民衛生上的知識。務使美之男女。都能夠享有身心健康的幸福。這件事情既然是這樣來得重大。故各州執行的時候。必定要依着法律嚴厲做去。如機械似的不能稍有參差。稍有假借。否則一經散漫。那就不能速於見效了。

但是有一句話是要聲明的。就是各州的體育立法。雖是要用機械的嚴厲的方法去執行。然而地方自治的權限。仍宜妥為保護。弗加侵犯。還有優良的體育教員。所長于競技的專家。都該應酌撥他們一點獎金。以資鼓勵。(未完)

德國今日著名之天文學家愛爾頓

此影攝於柏林愛氏書室中

英國今日著名之物理學家洛治

此影攝於紐約時洛氏正在美國作六星期之長期講演衆歡迎之

教育研究

歷史科於教育上之價值及應行注意之點(續)

(金夕陽)

一曰理會人性陶冶心力而鞏固其道德。

歷史既知過去人間之行為。而擴張其眼界矣。然豈如旅行者之以各地風土人情為見聞。必洞察古今各階級之人情風俗。全體人間之活動。自然之現象。支配於自然之法則而後可。況夫事物紛擾。千變萬化。自然之現象。決非單純而可器械的支配。凡蓋人間活動為有意識的。故不獨支配於周圍之事情。而反對支配於周圍者。亦復不少。且人之精神動作於知情意三方面。頗為複雜。即明知其不可不行。或制於感情而不實行。或行之而無勇氣。以至挫折。如此複雜之人性內部。若以現時之人而理解之。其困難為何如乎。不若就已表露於外部之古人事蹟而考察之。較為易易。況吾人趨浮世之荒波。救渡世之難關。知人情世態與夫運命。其或巧或拙。或成或敗。何可勝道。故曰歷史之價值。補自己之經驗。實至言也。

夫歷史教授。為訓練精神諸作用。而尤於智的方面。推而至於想像記憶推理判斷諸心力。以歷史爲過去之事實。不能復現。由書籍訓話圖畫遺物遺蹟等為之媒介。而想像之。故歷史教授之心理條件。第一為想像作用。從歷史教授而陶冶想像作用。固事之當然者也。況乎歷史為實質的教科。故不可不記憶之。既記憶且推究事實之原因結果。關係於人物之行為。下是非善惡之判斷。故歷史亦能陶冶推理判斷諸心力也。言乎情的方面。則敬慕偉人之奮鬥生活。精神犧牲。與夫義俠之行為。受感化而陶冶高尚之道情。理會社會生活。養成同情之心力。而有愛善惡惡之情。以涵養情操。而為出類拔萃之人物。不與世俗相沉浮。庶可作中流之砥柱。挽狂瀾于既倒也。為國民者。安可不作如是觀乎。

歷史就人物民族而成其行蹟。從道德的方面而理解其因果之關係。與吾人以勸善懲惡之教訓。善者得幸福。惡者招禍患。積善之家有餘慶。積不善之家有餘殃。故具體言之。則人之行為善惡不一致。毀譽褒貶不足定。必數十百年之後。始露其真相。得下正當之判斷。若僅就目前之觀察。以為善惡。非通論也。當其初時叛逆之徒。非不得志一時。然至今日則三尺童子無不痛惡之至骨髓。之士固不惜犧牲生命。以保護國家。卒能身死名留。垂功萬世。使後人敬慕焉。其他奢者恒敗。儉者恒榮。因果關係。固不獨一人物一民族為然。時代變遷之關係。亦同此理也。華奢之世。必為疲弊之時代。質樸勤儉之世。必為富國強兵之時代。實為吾人從善去惡之明訓。道德上之羣問。豈淺鮮哉。

歷史科於教育上之價值。既詳述之矣。雖於教科中不必詳盡言之。然亦當極力發揮。庶可達歷史科之目的。俾學生得以過去之知識。與現在之知識相比較相引証。而推之於將來。善其運用而不偏於保守。否則愛古薄今。不能與言進取。愛古非不可。惟因是而阻其進步之氣。則不能無弊矣。抑更有進者。宜爲授歷史者之正告。

(一)當以古今舉所已知之政治法律種種社會之情形。與現在之所施行者。一一比較之。而歷史知識方適於用。即如課三代以前之制度。必與現時社會生活之情形相比較。略加判斷。至於道德上亦應參証當時情形而論定之。會見古來之偉人碩士。其過激之行爲。誠足動人忻羨。然按之現在。或未可輕學者。此則通達之士宜留意焉。

(二)欲導生徒性情之進步。應以歷史所得之知識。推而至於將來。此在小學校用之。尤當周密。蓋由既往而反將來。於政治之得失是非。要使生徒自揣其日後結果爲何如。乃能得其進取之宜。納而潛諸生徒性情之內。無形誘導生徒勃然矣。

教育叢談

希臘和羅馬的教育

(裘配嶽)

希臘和羅馬為歷來學者所謂世界文化發達之源。所以二國雖亡了有二千多年。而當時的學術還能流傳到現在。視為研究學理之基礎。其於近代最有價值的。是教育。因為種種學術制度和人生一切行為。都從教育二字產出。沒有教育。人就同禽獸一樣。所有世界上一切文明。都不要講了。所以我們讀書雖然不是個個去做教育事業。但不能不曉得教育。要曉得教育。不能不曉得希臘和羅馬的教育。

歷來談教育者大概可分為二派。一派是注重思想的。因為一個人的動作。必先有思想。沒有思想。就沒有種種動作。要動作之不逾規範。而有利益於社會。必先養成高尚的思想。一派是注重行為的。因為一個人凡事不能實行。不論甚麼思想。都成泡影。尚能行為不錯。思想就在其中。這二派教育的論調。各有各的是處。評判的人也很多。但溯其來源。是從希臘和羅馬二國產出的。前的就是希臘的理性教育。後的就是羅馬的經驗教育。這二種教育其大意如左。

(一)性質 希臘的教育之本旨。是任個人的思想自由發展。務使人人各因天然之稟賦。引起高尚的思想。所以希臘的教育。實在是承認個人不等主義的先聲。現在大家所說的德謨克拉西教育。也導源於此。希臘大哲學家蘇克拉底說『一個人所負的責任是知道他自己』。亞里斯多脫說『人生的目的是快樂和美滿』。由此可知人格的發展。實爲希臘教育的要素。所以希臘的政治之組織。和智慧道德之發揮。無不以人格爲標準。其對於美術一門。更加注重。因爲審美的觀念。是一種人人所有極普通的天然的性質。要尊重人格。勢不能不顧從天生的性質。總而言之。希臘的教育。是美感的教育。絕不限人之思想自由。所以希臘人的思想力。非常發達。非常深遠。關於藝術哲學算術等學識。實在供給現代學者以極大的便利。

羅馬的教育是完全主張實踐的。凡關於快樂的情感。美術和智靈的發揮。種種為希臘人所注重的。都非羅馬所具有。羅馬的教育所注重的是在行為上。所宜學的。無非按照人的本能。使無論甚麼人所受到的學識。都能夠應用於社會。羅馬一個教育著作家墾納加說『我們所學當爲我們一生起見』。又說『倣仿所得比思索所得爲多』。從此看來羅馬的教育。不過是在社會上做事情之實習。實行人生的道德和智靈。養成實有利益的人材。用處和效果就是羅馬教育的標準。所以羅馬人的法律智識和演說人材。非常發達。簡括講起來。羅馬的教育是專爲當時應用和組織而設的。所以為術文學內視哲學種種發揮智靈的學識。對於現代簡直沒有供給。

按上面所說。希臘和羅馬的教育。都未免失之有所偏重。希臘的教育是專在思想一方面着想。於行為方面不甚注意。所以於效用思想的機會極少。思想沒有效用。豈不是所有思想都成幻的無價值的麼。羅馬的教育。是專在行為方面着想。所以於人生的動作。都處被動的地位。沒有高尚深遠的思想存乎其間。這樣不但於新文明不能發展。且所做的事情。必定常爲無意識的動作。照這樣看來。希臘和羅馬的教育。須混合為一。思想和行為並重。一方面當用美感的教育。養成高尚的思想。使人生所學。除應用於當時社會之外。更進一層。謀社會之進步。一方面當施物質的教育。使各人所學的。都得着實用。不至浪費時間去造『空中樓台』。美感和物質互相爲用。則其生出之效力。有一個新思想。就有一個新動作。新動作一多。社會文化就能進了。(未完)

學校管理

我之小學訓育觀

(張銘)

從前有人說。一個人的好壞。我敢在他十歲左右的時候就能斷定。這個意思就是說一個人在幼年時候的習慣。與他一生狠有關係。幼年時候所受教育如果是好的。那嗎他一生就可以變成一個好人。幼年時候如果所受的教育不好。那嗎就難做一個好人。小學訓育這個問題。就是教人在幼年時候就做一個好人。教他終身做個好人。所以這個問題是非常重要。現在一般談小學訓育的人。多犯一種毛病。就是看這訓育問題是學生一方面的事。真正大錯了。我們訓育兒童。必定要顧有社會。除去社會。就不能談訓育。不過小學兒童年齡不一致。我們要注意在什麼時候用什麼方法。萬不應當不問兒童的年齡大小。都是用一樣的方法。用一樣的材料。譬如在幼稚園裏邊。若是和兒童講些對於國家盡義務的事。他們一定受不到益處的。因爲他們經驗裏對於盡義務一層。還沒有正確的觀念。更不知道他們與國家與公衆有什麼關係。所以對於這些小孩子講些

愛國盡義務的事。非但不能得到好處。或者反有害處。因爲時常談論不可欣賞不可想像的事。狠容易敎他們生厭。狠容易弄鈍他們的思想。

但是到了相當的時期。不妨將他們對于本地要盡的什麼義務。先告訴他們。不必等到他們自己看見。或覺得社會團體中各種關係。倘若他們曉得個人的生活與羣衆的生活狠有關係。那嗎那個時候就要指導他們做敎員的人。常常容易把社會上有統系的組織灌輸兒童腦裏。因爲他們自己對於那些組織上的關係。狠透徹。狠明白。以爲兒童必定也是狠透徹。狠明白。其實當過八歲的小孩子。對於這些社會上各種組織的性質與義務。沒有的。所以敎他們也是徒費精力。但是在十二歲時。可以啓發他們對於社會上的觀念。我們要留意那個時候。他們在一種簡單的團體中。是否知道這個團體中的關係。如果知道。就漸漸引申這種關係到複雜的團體上面去。這樣做去。他們就可以了解他們的幸福。如何依賴在別人的行爲。也可以知道他們的動作。如何影響別人的幸福。

在小學校敎導兒童。必先給他們直接的。天天的。具體的。父母兄弟姊妹。敎師。僕役。游伴。同學。窮人。富人。以及命運不好的人做起。然後再推廣出去。就能得到好效果了。不然。拿些故意尚造次的事實去敎他們。就要全體都弄錯了。普通的敎員都歡喜拿修身課本去敎學生。這一種訓練的方法。是死的。是造次的。一定難有好效果的。我們敎導學生。必定要沒有陳見。沒有假設的德目。要經過具體的學習。引導他們。敎他們知道他們所享受的各種快樂。實際上。都在他們所接觸的羣衆。並且敎他們知道現世人類所享受的各種快樂。未必滿足。一定要用思考想方法去更求人類的大快樂。這樣子去敎兒童。他們就可以在訓育上得到一個合理性的基礎了。

我們積極的引導兒童做些利人愛衆的事。必定要敎他們知道不僅是爲羣衆。是爲他們自己。因爲他們都是在一個團體之下。沒有一個人能脫離這個團體生存的。所以一切的思想。一切的動作。都要與社會有益處。不能隨便的去做。必定要在種種行爲當中選擇適合於社會的需要。小學校內。設使這樣做去。就可以養成兒童的社會心 Social Mind 這一種社會心。是訓育兒童最大的目的。倘若兒童離校之後。還覺得這想到個人的思想行爲與羣衆狠有關係。他們想實行他們的思想與行動。實行去爲社會服務。那嗎我說這纔是眞正訓育的眞正效果哩。

總之我們訓育兒童。不是因爲兒童訓育的。是因爲社會訓育的。既是因爲社會訓育的。所以我們不應當敎兒童做高學的人。做怕做事的人。一定要敎他們做帮助人的人。敎使他們見到人家的困難。就當着自己的困難。實行互助精神。實行社會服務。這就是我對於小學訓育的一點意見。

譯述

原名(Education as War's Reward)
(By Fred L. Holmes)

獎勵戰後軍士之物。夥矣。而美國獨代之以敎育費。非大怪事。然須知敎育者。乃直接使世界戰爭歸告終結之良劑。自戰事起後。無一不賴乎敎育。如授以軍事智識。技術。動作。化學及各種工程等。●大戰告終。各大學俱附設職業敎育科。以資造就專門人才。而設自立地步。

當大戰時。各種敎育設施。俱潰毀敗。而喪失生命財產反覆而爲利益的建設的。及强有力的美青年自戰地歸後。覺終日荷戈持械。身列軍隊。其最寶貴而得凱旋返。乃莫敎育者。故決志再入學校。以資深造。然大都無力就學。祇得謀他業藉以餬口。美國會首次獎勵軍士辦法。即凡服役軍隊者。每人給洋六十元。以示優恤。然區區此數。瞬息即罄。則已忘却始盡。於是全國公民。咸謂政府此舉。大爲不適。絕非表示感謝國民之誠意者。然彼等抗爭。最要目的。即此次戰地回國軍士。凡有志求學。當力以扶助。此說各省莫不同聲贊諾。而柯拉羅多省特創議。凡有志求學軍士。可向立法院借洋二百元。紐約則尤爲優待。每人月給學費百元。及衣食費百元。而明尼蘇達省較紐約更爲優待。凡寓居本省人民。戰時曾服役於海陸軍者。每人供給學費洋二百元。達科大省獎勵法有二。(一)供給軍士家屬。(二)遣送入校。俱每月二十五元。俄勒岡省則每月供給二十五元。但每年不得過二百元。期限以四年爲滿云。

惠斯康新省立法院。則於一九一九年正月間始討議獎勵戰地回國軍士辦法。各人意見不殊。且議論紛紛。莫衷一是。故直至九月。始告結束。其辦法共計二項。(一)歐戰時凡曾從事海陸軍人。每人獎給洋五十元。(二)凡軍士有志求學者。每人按月給學費洋三十元。惟以四年爲期。至去年八月中旬。投函要求入學者達八萬一千人。今據確實調查。惠斯康新道從事歐戰之軍人往各校者。共一萬〇〇九十六人。茲列表如下。

惠斯康新大學	三千二百三十四人
師範學校	三百六十八人
專門學校	三千八百二十六人
體育學校	九十六人
礦業學校	六十六人
私立學校	二千五百〇九人

該省立法院。已將經濟預算表造就。計一九一九年共募得一億五千萬元。其三分之一。取自捐稅。餘款預算此五年中。敎育費共需一億元。此項鉅款。將於每年向國民募集。以使此十一萬八千海陸軍人。各具有良好的敎育。而爲國家無量幸福。故特增訂法律中。且亦不務他業。專心入校求學者。則月給三十元。凡月僅現銀下元而有志求學。可入省立函授學校。不易取費。此外要求入高等各大學者。一人入堡羅鑛表學校者一人。倘有入[illegible]敎育者數人。[illegible]

西南大學校址決定

西南大學自籌備以來。對於校址一層。因陳炯明君反對設在滬地。未曾決定。現經章吳二君來滬。將其設在滬地種種關係說明。陳君亦不堅執意見。表示容納。現已決定就同濟醫學原址爲校址。至大學基金。軍府已指定三四兩月份關餘各四十萬。合計八十萬元。皆由上海稅關撥交云。

商科大學之籌辦

華僑邱八榮黃官獻韓希琦龍理等。爲造就華僑子弟商業人才起見。特提議籌辦一商科大學於上海。以敎授華僑子弟。現在上海總商會江蘇省敎育會均已加入贊助發起。廣州軍政府。則已由政務會議通過撥款五萬元。贊助開辦。發起諸君因茲事須急極進行。特於二十六日在青年會食堂開討論會。當舉出籌備董事十五人。假江蘇省敎育會爲籌備處。定於今日(星期一)續開會議。討論進行一切云。

里昂法華大學之設立

里昂法華大學之設立。現已決定設立於聖伊來尼堡。現在法之中國敎育官員特往該場閱視一周。據謂一切建築。極爲合用云。

北京被拘學生近訊

北京被拘學生四十三名。已于二十三日早由警廳及衞戍司令部交送地檢廳。偵詢各校學生。聞信之下。即開緊急會議。議決辦法如下。(一)關於自首問題。多數之意。恐發易收難。且須重起見。以先陳訴爲宜。結果通過。第一步先行陳訴。無效之後再行自首。(二)由法律研究會討論陳訴手續。於日內實行。(三)各校校長亦均聯名具呈。向地檢廳請予保釋。案已批覆。不准所請云。

全國學生開評議會

中華民國學生聯合會因內外交緊急。特召集全國學生會評議員在上海開評議部特別會。現在到者。已有山東安徽山西河南南京北京四川留日廣西湖南浙江福建天津陝西上海寧波等處評議員三十餘人。已於前日(二十七號)假一品香舉行開會式。不久即逐日從事討論云。

盲啞學校之籌備

滬南[illegible]學會執行部長高壽田君因慨於該會就近盲啞兒童之多。特在該會添設盲啞學校。當時籌有的款二千兩以備實行開辦。現已聘定南通聾啞科畢業生張懋恰君爲主任。俟下月洪君來滬時。即着手布置。惟經濟尚甚薄弱。故現擬分呈本埠行政各機關。予輔助云。

實行強迫教育之辦法

敎育部爲[illegible]實行強迫敎育。令各省各縣[illegible]

南北朝碑

初拓爨龍顏碑	五角
匋齋藏瘞鶴銘兩種	一元
水前拓本瘞鶴銘	四角
中岳嵩高靈廟碑	三角
海內孤本 大代華岳廟碑	四角
舊拓刁惠公墓誌	四角
舊拓崔敬邕墓誌	四角
鄭道昭雲峯山論經詩	三角
初拓鄭文公碑	六角
明拓賈使君碑	三角五分
初拓張猛龍碑	五角
初拓劉懿墓誌	二角五分
何氏雙鉤 張黑女誌	一元
舊拓鄭道忠墓誌	四角
初出土拓王基斷碑	二角
孝昌石窟碑	三角五分
舊拓黃初修孔廟碑	二角五分
龍門二十品	六角
魏齊造像二十品	四角
魏唐墓誌三種合冊	四角五分
舊拓好大王碑	四角

有正書局發行

哈德門香烟

每包拾枚出售

請向烟店問購◎彼已勸君購此
優美香烟一包◎以望下次惠顧
◎因此香烟乃最精良之品◎彼
固知君之必再來購買也

哈德門香烟乃最佳之品

英美烟公司總理
有限英國公司

有正書局精印 宋元帖

宋拓蘇長公雪堂	四角
宋拓東坡西樓帖	五角五分
北宋拓東坡書醉翁亭記	八角
宋拓東坡書豐樂亭記	七角
新拓蘇文忠習字帖	三角
三希堂蘇長公法書帖	一元二角
三希堂黃山谷法書帖	六角
三希堂米南宮法書帖	八角
三希堂蔡端明法書帖	三角
金拓蜀先生廟碑	五角
初拓趙松雪道教碑	七角
初拓趙松雪蕭山大成殿記	二角五分
舊拓[illegible]合本	三角
趙松雪金剛經	三角
趙松雪妙法蓮華經	一角五分
趙松雪蘭亭十三跋	一角五分
舊拓趙松雪正草千文	二角

中華民國九年三月三十日即舊曆庚申年二月十一日

衛生要品之自流泉

診治內外花柳皮膚眼耳　起六時止　星期日十二時

特別通告

本銀行現爲意國財部委任正式發售意國五釐公債票發行時期一千九百廿年正月五日至三月十日爲止該公債附有…

東亞銀行…廣告